И.П. Конюхов

# ВОСПОМИНАНИЯ О ВОЙНЕ

Сыктывкар, 2008 г.

*Своим друзьям - однополчанам,*
*а также тем, кого уже нет с нами*

**Иван Петрович Конюхов составитель книг:**
**«Бой ведет Невельская», «По зову Родины»**
**и автор книги «Воспоминания о войне,**
**о боевых товаришах» (1981, 1984, 2007 гг.)**
**Снимок с 1984 г.**

Издание дополненное.

# ФРОНТОВИКИ НА ОСВОБОЖДЕННОЙ ИМИ ЗЕМЛЕ.

Автор ИП Конюков

2013 г.

Сыктывкар, 2008 г.

# Лучший школьный музей

В прошлом году к 60-летию Великой Победы в школе №6 торжественно был открыт музей имени 28-й Невельской Краснознаменной стрелковой дивизии. Эта воинская часть участвовала в оборонительных боях на подступах к нашему городу, брала штурмом Ступинскую высоту, участвовала в освобождении г. Невеля. Отсюда и ее наименование. Далее она освобождала Белоруссию, Латвию. Экспонаты музея освещают историю школы, рассказывают о ее знаменитых учениках, но основные экспозиции посвящены боевому пути дивизии. Руководит музеем Н. С. Игнатенкова, учитель иностранного языка I категории. Под ее руководством учащиеся школы работают по поисковым заданиям, собирают исторический материал, общаются с участниками войны, ухаживают за братскими захоронениями, совершают походы по памятным местам. В 2006 году, по итогам смотра школьных музеев, музей имени 28-й НКСД занял I место.

***На снимке:*** *руководитель музея Н. С. Игнатенкова с начинающим экскурсоводом, десятиклассницей Женей Гавриловой за изучением материалов, переданных бывшим фронтовиком И. М. Александровым.*

*Фото* ***А. АГАФОНОВА***

*Из газеты «Великолукская правда» от 6 декабря 2006 года.*

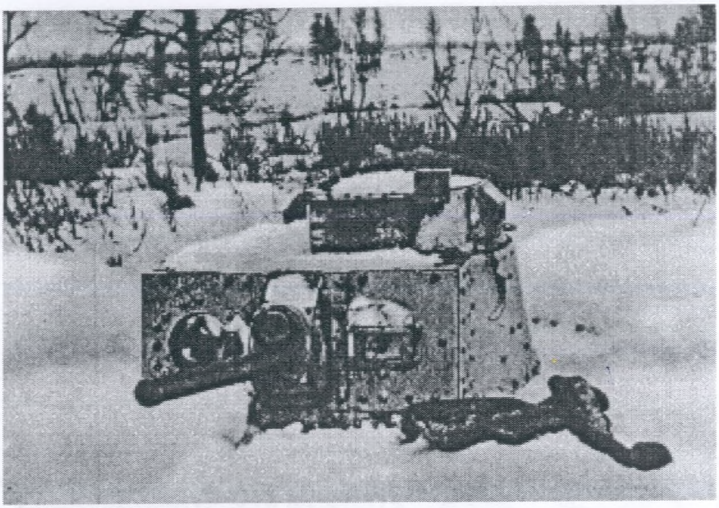

Вражеский легкий танк, закопанный в землю.
Калининский фронт. 1942 год.

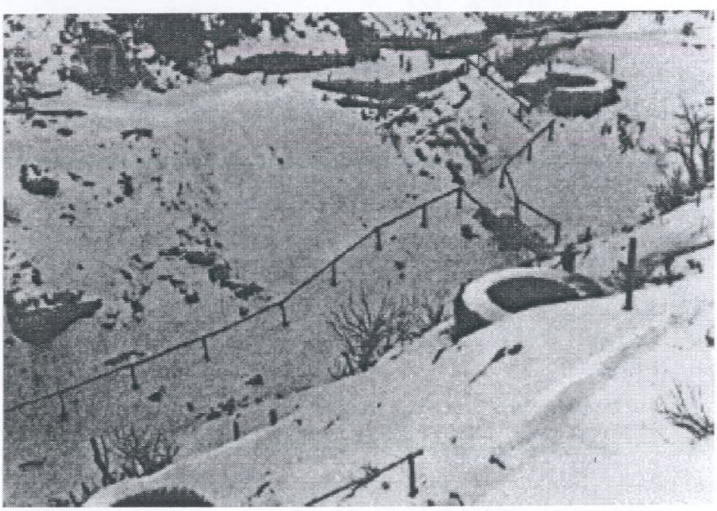

Позиция немецкой минометной батареи,
оборудованная в овраге.
Калининский фронт. 1942 год.

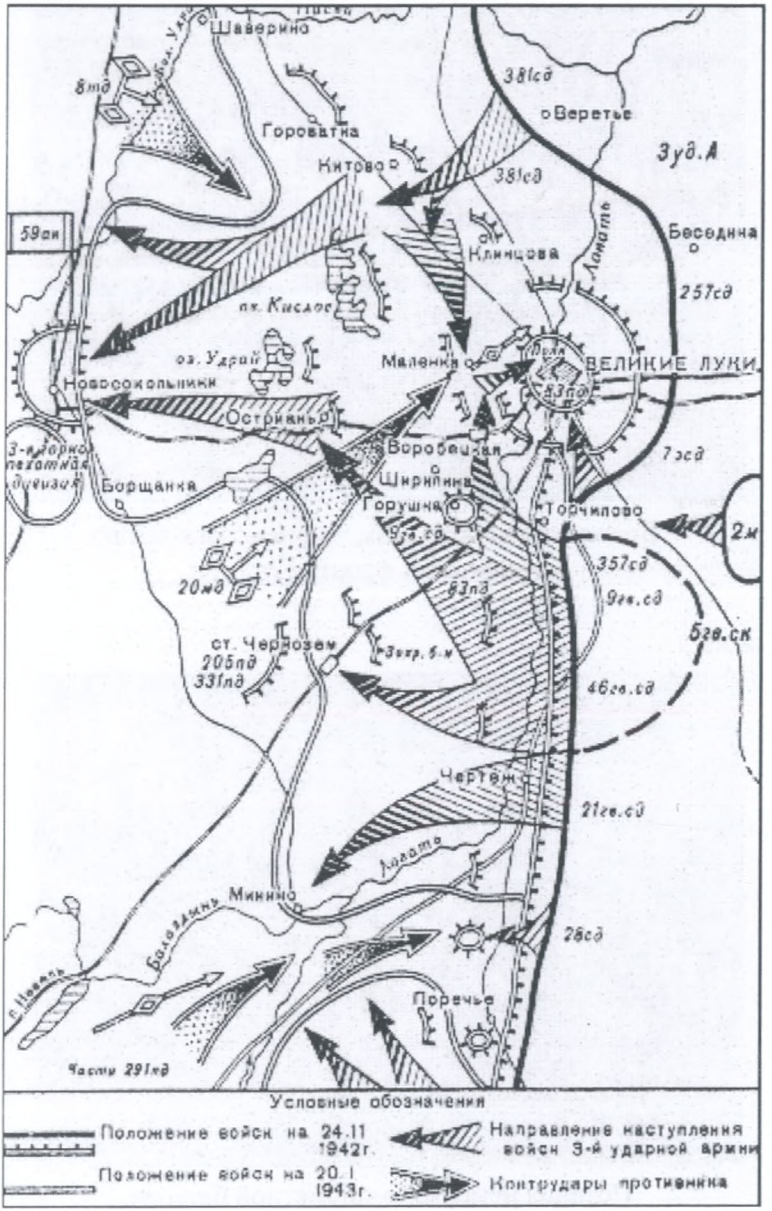


Замысел и общий ход боевых действий 3-й ударной армии
по уничтожению великолукской группировки противника.
Схема взята из книги “Третья ударная”,
М., ВИ., 1976 г., с. 36.

По приглашению Борковского сельсовета и руководства птицесовхоза «Пореченский» Великолукского района Псковской области мы с красными следопытами группы «Поиск» из 26-й школы и группы «Искатели» из Сыктывкарского СПТУ-8 (сейчас индустриальный техникум) 3 мая отправились в путь. Приглашение было связано с организацией встречи ветеранов 28-й НКСД, в связи с 45-летием великой Победы советского народа.

Наши ветераны приглашение приняли с большим волнением и великой радостью: ведь они снова после войны побывают в краю подвигов. Там, где приняли боевое крещение, дрались с немецко-фашистскими захватчиками в 1942-1943 годах.

И вот ветераны со следопытами едут на великолукскую землю, обильно пролитую человеческой кровью, усеянную металлом снарядов, мин и пуль, смоченную человесческим потом и пролитыми слезами вдов и сирот, отмеченную братскими захоронениями павших советских воинов. Здесь многие воины вступали в болшевистскую партию, получали первые боевые награды, благодарности, ранения...

Ехали фронтовики со всех концов нашей Родины, чтобы пройти по азимуту времени и возвратиться к дням минувшей суровой молодости. Это и радостно, и горько. Радостно от того, что пройдя сквозь огонь и смерть, мы остались живы, и вот теперь, не таясь, едем туда, где в те грозные годы нельзя было поднять голову. А горько от того, что там погибли наши тысячи боевых товарищей. Отдали жизнь за наше счастливое будущее... за независимость нашей Родины.

Утром следующего дня на Рижском вокзале в Москве к нам примкнула группа ребят из Зеленоборской школы во главе путеводителя Г. С. Осташева.

Здесь 22-го июня 1941 г. мирный труд советских людей был

прерван: гитлеровская Германия, растоптав пакт о ненападении, напала на нашу страну, обрушив на мирные города и села смертоностный град бомб и снарядов.

Весть о разбойничьем нападении гитлеровской Германии на Советский Союз вызвала гнев и возмущение советских людей. На работавших в тот день на великолукских предприятиях прошли митинги, на которых рабочие и служащие выразили твердую уверенность в победе над врагом и обещали героическим трудом ускорить разгром фашистов.

«Мы рабочие и служащие, говорилось в резолюции митинга рабочих пункта осмотра станции Великие Луки до глубины души возмущены кровожадными действиями германского фашизма[1]».

В соответствии с директивой Ставки Главного Командования из уральских кадровых соединений и частей создавалась 22-я армия. Ее командующим был назначен генерал-лейтенант Ф. А. Ершаков, членом Военного совета - корпусной комиссар Д. С. Леонов, начальником штаба генерал-майор Г. Ф. Захаров. Полевое управление армии комплектовалось из работников штаба и управлений округа.

22-я армия должна была за короткий срок сосредоточиться в районах Полоцка, Себежа, Невеля и Великих Лук, войти в группу армий резерва Главного Командования во главе с Маршалом Советского Союза С. М. Буденным[1] (см. на 8-ю страницу).

Еще оставшиеся на Урале соединения и части, включенные в состав 22-й армии, срочно грузились в эшелоны и отбывали на запад. По прибытии в район сосредоточения его распределяли по дивизиям. Немало мобилизованных направлялось на формирование новых армейских частей. Так, из прибывшего с Урала в район Невеля 22-го инженерного полка было развернуто пять отдельных частей.

Командование формируемой 22-й армии в первый день войны отбыло из Свердловска в Великие Луки, для того, чтобы принимать прибывающие с Урала соединения и части[2]. Надо сказать о том, что уральцы были храбрые и героические воины. Они не боялись трудностей. Давали оккупантам сильные удары (с. 8-я).

1 Сост. П. М. Давыденко. Великие Луки, Лениздат, 2-е издание, 1986 г., с. 105.

В районе реки Лозьва Свердловская область граничит с Республикой Коми. За 1942-1943 годы 28-я стрелковая дивизия освобождала от противника Великолукский и Невельский районы Псковской области. Погибло немало двадцатьвосьмовцев.

Первый массированный налет на г. Великие Луки гитлеровцы нанесли 2 июля 1941 г. Появилось несколько десятков вражеских бомбардировщиков, сопровождаемых истребителями[3] (см. с. 8).

Разрушив станции Чернозем и Великополье, фашистские стервятники обрушили удар на район Великолукского железнодорожного узла, где скопилось несколько эшелонов с боеприпасами, техникой, горючим и санитарный поезд. Затем обстреляли город. Налет принес немало жертв и разрушений. Фашистам удалось поджечь эшелон с боеприпасами. Начался пожар, грозивший перекинуться на составы с горючим. Усилиями железнодорожников, бойцов истребительного отряда и других жителей города очаги пожара были локализованы.

Положение обострилось. На центральном участке фронта Красная Армия с начала июля вела кровопролитные бои в районе Смоленска. На стыке Западного и Северо-Западного фронтов на рубеже Идрица - Дрисса - Витебск и в Полоцком укрепленном районе отражала натиск превосходящих фашистских войск 22-я армия генерал-лейтенанта Ф. А. Ершакова, медленно отступая в общем направлении на Великие Луки.

В эти грозные для города дни городская партийная организация усилила работу по эвакуации и подготовке города к обороне. К середине июля большинство населения города было эвакуировано.

5 июля в Великих Луках началось формирование отряда народного ополчения. В отряд записывались коммунисты и беспартийные, рабочие и служащие, учащиеся старших классов. Одновременно велась подготовка баз для партизанской войны[4] (с. 8-я).

К середине июля положение на участке 22-й армии еще более усложнилось. 11 июля вследствие отхода соседней 27-й армии ее правый фланг оказался открытым, а левый был глубоко охвачен противником, прорвавшимся к Витебску.

Против 6 дивизий 22-й армии, оборонявшихся в полосе протяженностью 280 км, гитлеровцы сосредоточили 16 дивизий[5]. Располагавший огромным превосходством в силах и средствах, противник в результате ожесточенных боев 12-13 июля прорвал оборону советских войск севернее Полоцка. Войска 22-й армии вынуждены были оставить Полоцкий укрепленный район.

1-2 Авторский коллектив Э. Л. Коварский и др. Краснознаменный Уральский. М., ВИ., 1983, с. 105.
3 Газета «Великолукская правда», 1962, 9 мая.
4 Газета «Великолукская правда», 1944, 6 сент.
5 См.: История Великой Отечественной войны Советского Союза. 1941-1945 гг. М., 1961, т. 2, с. 67.

В эти дни в Великие Луки прибыл штаб 22-й армии.

С захватом Невеля возникла непосредственная опасность для Великих Лук. Командование 22-й армии возложило задачу обороны города на 29-й стрелковый корпус генерал-майора А. Г. Самохина.

Бои на дальних подступах к Великим Лукам, в районе Сеньково-Поречье, начались 16 июля 1941 года. Отход войск на этом рубеже прикрывала 48-я танковая дивизия. Эта дивизия, сформированная на Дальнем Востоке, была переброшена на Северо-Западный фронт 6 июля и получила боевое крещение в боях под Невелем. Ее личный состав имел хорошую подготовку и отличался высокой воинской дисциплиной[1](см. на стр.9).

Примерно в 18 часов 16 июля начальник разведки капитан Иванюк доложил подполковнику К. Д. Шукшину, что в 4-5 километрах впереди, справа за высотами, начинают сосредоточиваться танки и пехота врага. Командир полка подполковник приказал командирам батальонов занять рубежи. Через несколько минут началась атака врага на участке правофлангового батальона. Встреченная дружным огнем, она захлебнулась. Вскоре показалось 12 вражеских танков. Огнем наших танков и особенно артиллерии было уничтожено 10 танков гитлеровцев. Остальные отошли, а вражеская пехота так и не появилась[2](см. на стр. 9).

Наступление гитлеровцев на позиции 48-й танковой дивизии

началось в первой половине дня 17 июля[3]. Активный огонь нашей артиллерии нанес врагу большие потери. Наступление врага на город захлебнулось.

Вместе с регулярными войсками плечом к плечу сражались ополченцы. Большой урон врагу нанесли артиллеристы. Против огневых позиций 48-го гаубичного полка противник бросил до 20 танков. Прикрываясь складками местности, машины врага открыли огонь по батареям полка. Однако артиллеристы, подбив несколько танков, заставили остальных повернуть назад.

Танковые и мотоциклетные силы противника входили в город с юго-востока по лощине от поселка Самара. По Невельскому шоссе к городу устремились мотоциклисты и легковые машины с пулеметными установками[4]. Завязались уличные бои. 18 июля к исходу дня город был оставлен частями Красной Армии.

Перегруппировав в течении двух дней силы и получив подкрепления за счет подошедших частей из резерва, войска подготовились к штурму города. Он был назначен в ночь на 21 июля.

1 Архив МО СССР, ф. 376, оп. 10803, д. 13, л. 53.
2 Великолукский филиал Государственного архива Псковской области /в дальнейшем-ВФ ГАПО/, ф. р-2379, оп. 1, д. 40.
3 Архив МО СССР, ф. 376, оп. 10803, д. 37, л. 119.
4 Архив МО СССР, ф. 376, оп. 10815, д. 2, л. 24.

После небольшой артиллерийской подготовки по сигналу-серии красных ракет сводный полк 48-й танковой дивизии совместно с подразделениями 179-й стрелковой дивизии и 366-м стрелковым полком 126-й стрелковой дивизии, усиленные двумя маршевыми батальонами и минометной ротой[1]., с разных сторон устремились в город (см. на стр. 10).

Два танка Т-34 под командованием лейтенанта Журука, ворвавшись на улицу города, вдоль которой стояли немецкие танки, уничтожили 9 вражеских машин[2]. После этого сопротивление гитлеровцев заметно ослабло, а вскоре и совсем было сломлено (см. на стр. 10).

На месте боев фашисты оставили свыше 10 подбитых танков и 6 автомашин[3]. Для преследования бегущего противника вдоль шоссе Великие Луки-Невель были брошены 179-я стрелковая

дивизия и 366-й стрелковый полк 126-й дивизии. Ближайшей задачей было уничтожение вражеских подразделений в районе Старой Реки[4].

К 9 часам утра 21 июля части дивизии вышли на рубеж Торчилово-Желобово-Немково, тесня небольшие группы мотомеханизированных войск противника. В течении последующих двух дней наши войска освободили Раструбово, Клевники, Стуканы /10-12 км. западнее Поречья/, но 24 июля, введя свежие силы, противнику удалось остановить наше наступление.

Всего два дня пробыли захватчики в Великих Луках, но за это время они оставили многочисленные следы разрушений и зверского обращения с населением. Вступив в город, гитлеровские мародеры приступили к грабежу. Магазины и склады взламывали, ценное имущество грузили и увозили. Из одного госпиталя не успели вывести всех раненых. С ними остался и медперсонал. Фашисты выволокли раненых на крыльцо, туда же вытолкнули и медицинских работников. Убийцы открыли по рененым огонь из автоматов. На крыльце госпиталя осталась груда окровавленных тел. Изуверы живьем сожгли, облив бензином, другую группу раненых бойцов. Пьяные фашисты выгоняли из убежишь оставшихся в городе женьщин и творили над ними насилие. Шестерых сопротивлявшихся они бросили в воронку от авиабомбы и закопали заживо[5].

После изгнания оккупантов жертвы двухдневного разбоя были похоронены в братской могиле на городской площади.

...Гитлеровским войскам, получившим подкрепление, в 20 километрах южнее города удалось остановить наши войска, затем потеснить их. Линия фронта установилась на всех направлениях в 5-6 километрах от Великих Лук.

21 июля командование 22-й армии возложило организацию обороны города на генерал-майора Т. К. Силкина, который был назначен начальником гарнизона[6]

1 Архив МО СССР, ф. 376, оп. 10803, д. 39, л. 21.
2 См.: Вовченко И. Танкисты, с. 25.
3 Архив МО СССР, ф. 48 тд., оп. 74446, д. 24, лл. 1-12.
4 Там же, ф. 376, оп. 10803, д. 39, л. 2: д. 52, л. 77.
5 Сост. Давыденко П. М. Великие Луки, /2-е издание/, Лениздат, 1986, с. 121.
6 Архив МО СССР, ф. 1427, оп. 1, д. 4, л. 1.

На западных подступах к городу заняла оборону 48-я танковая дивизия[1]. На левом фланге 48-й танковой дивизии держала оборону 214-я стрелковая дивизия под командованием генерал-майора А. Н. Розанова, состоявшая в основном из шахтеров Донбаса[2]. Эта дивизия, выгрузившись 8-9 июля на станциях Чернозем, Опухлики, Невель, 10 июля вступила в бой в районе города Городок Витебской области. После нескольких дней упорных боев, с захватом фашистами Невеля, она попала в окружение и начала выход с боями в район Поречья. 20 июля дивизия Розанова в 7 часов утра заняла Коськово, нанеся врагу большой урон в живой силе и технике, но через семь часов вынуждена была отойти. После боя у Поречья дивизия получила приказ отойти к Великим Лукам и с 22 июля занять оборону на линии общим протяжением 18 километров[3] (см. на стр. 12).

Личный состав дивизии в этот период составлял половину штатной численности и был вооружен в основном винтовками и гранатами. Несмотря на бои в окружении , дивизия располагала 27 орудиями и минометами разных калибров, 257 единицами автоматического оружия, в том числе 100 пулеметами[4] (см. с. 12).

На рубеже Каменка-Бутырки-Кринцово держала оборону 126-я стрелковая дивизия[5] (см. на стр. 12).

Кроме этих соединений, в обороне участвовала и 179-я стрелковая дивизия под командованием полковника Н. Г. Гвоздева. После боев под Пустошкой 14 июля она была выведена для доукомплектования в район совхоза «Ущицы». 22 июля дивизия преследовала противника, но, продвинувшись на 20 километров, была остановлена крупными силами гитлеровцев и вынуждена отойти на берег реки Ловать в 5 килметрах юго-западнее Великих Лук. Там дивизия и заняла оборону во втором эшелоне 48-й танковой дивизии[6] (см. на стр. 12).

Остальные части и соединения 22-й армии держали оборону на рубеже: верхнее течение Ловати - Великие Луки - озеро Двинье[7] (см. на стр. 12).

После освобожденя города ополченцы организовали сбор

трофейного оружия. Специально выделенные команды к концу первого дня собрали на поле боя сотни винтовок, несколько пулеметов, много гранат и патронов. Часть собранного пошла на вооружение ополченцев, остальное передано частям Красной Армии.

1 Архив МО СССР, ф. 48 тд., оп. 74446, д. 5, л. 1.
2 Там же, ф. 376, оп. 10803, д. 13, л. 53.
3 Там же, д. 52, лл. 13-16.
4 Там же, д. 72, л. 3.
5 Там же, д. 30, л. 10.
6 Там же, ф. 179, сд., оп. 59669, д. 1, лл. 7,8. Дивизия занимала оборонительные рубежи до 5 августа, когда была вновь выведена в резерв в районе совхоза «Ущицы» /ф. 376, оп. 10803, д. 37, л. 269/.
7 См.: История Великой Отечественной войны Советского Союза. 1941-1945 гг., т.2, с.71.

В течение нескольких дней была вновь пущена мельница, Заработали два хлебозавода, три столовые, несколько продовольственных магазинов, предприятия бытового обслуживания. Хлебом снабжались не только жители города, но и части Красной Армии.

Фашисты снова приступили к методическому артиллерийскому обстрелу города. После каждого налета возникали пожары: в центре города было много деревянных зданий, которые в сухое и жаркое лето быстро загорались. Круглые сутки в городе бушевало пламя.

Небольшой коллектив железнодорожников работал с предельной нагрузкой. Люди, поминутно рискуя жизнью, сутками не уходили с работы. Обстановка на фронте обострялась.

С первых дней освобождения Великих Лук нашими войсками гитлеровцы вели серьезную подготовку к новому штурму города. Сконцентрировав на великолукском направлении значительные силы, противник 27 июля из района Большие и Малые Волчки предпринимал наступление на участке 48-й танковой дивизии. Но его многочисленные атаки были отбиты[1] (см. на стр.13).

28, 29, 30 июля немцы атаковали высоту 164,9. Под их напо-

ром батальоны Кононенко отходили на восточный скат высоты. Минометная батарея открывала огонь по высоте и по ее западным скатам. Немцы не выдерживали обстрела, и высоту снова занимали бойцы 48-го мотострелкового полка.

К середине августа на территории Великолукского района партизаны взорвали и сожгли три моста на шоссейных дорогах, провели во вражеский тыл около 20 подпольных и диверсионных групп и отрядов, вывели из вражеского тыла несколько тысяч наших бойцов и командиров, оказавшихся оторванными от своих частей в ходе боев.

Бойцы батальона народного ополчения собрали на поле боя свыше 900 винтовок, 6 станковых и 8 ручных пулеметов, 5000 противотанковых мин, вынесли с поля боя свыше 500 раненых[2].

В течении месяца - с 21 июля по 23 августа - противнику не удалось потеснить части 22-й армии, несмотря на значительное превосходство в силах[3].

Удар во фланг вражеской группировки должны были нанести войска 22-й армии в составе 29-го и 51-го армейских корпусов.

Продолжая обороняться силами 48-й танковой дивизии на правом фланге в районе Великих Лук, главные силы 22-й армии 21 августа в 13 часов повели наступление в общем направлении на Поречье-Невель[4].

1 Архив МО СССР, ф. 48 тд., оп 74446, д. 24, л. 5-8.
2 ПАКО/Партархив Калининского обкома/, ф. 479, оп. 1, д. 1, л. 7
3 Архив МО СССР, ф. 48 тд., оп 74446, д. 24, л. 11.
4 Архив МО СССР, ф. 376 тд., оп 10803, д. 39, лл. 95-96.

Части 214-й, 126-й, 174-й и 186-й стрелковых дивизий прорвали оборону противника и к исходу 21 августа углубились во вражескую оборону на 3-5 километров[1]. Но дальше продвинуться не смогли, встретив удар превосходящих сил противника...(см. на стр. 15).

В 2 часа ночи 22 августа отходивший перед тем противник внезапным мощным ударом прорвал фронт наступавшей 186-й дивизии и начал развивать наступление в общем направлении

на Великие Луки[2]. В наметившийся прорыв ринулись вражеские танки, стремясь выйти в тыл войскам 22-й армии. На следующий день танки прорвались в район поселков Ущицы и Кунья, окружив основные силы 22-й армии[3] (см. на стр. 15).

Для защитников города наступило особенно трудное время. На подступах к городу сильные танковые группы появились уже к исходу 22-го августа. В окрестностях города с самолетов было сброшено несколько групп десантников.

Продолжая развивать наступление, 23 августа в 18 часов танки и мотопехота прорвались в деревню Евдокимово, в 6-7 километрах восточнее Великих Лук, где находился штаб 48-й танковой дивизии. Штабу удалось выйти из окружения[4](с. 15).

Положение было критическим. Связь со штабом армии прервалась. Враг почти полностью окружил Великие Луки.

Командиры, политработники и бойцы были предупреждены, что части Красной Армии до получения приказа командования будут сражаться в городе. Однако дальше обороняться не пришлось.

В начале второй половины дня 24 августа самолетом был доставлен приказ. Ввиду реальной угрозы окружения оборонявшимся войскам было приказано оставить город и выходить с боями на восток.

Отход начался в конце дня 24 августа в соответствии с указанным планом. Начала отходить конная разведка ополченцев, затем пешая разведка и боевое охранение на правом берегу Ловати.

Вслед за ними начали отход и главные силы.

Оборона Великих Лук закончилась.

33 суток не затихали бои с врагом на великолукской земле. Защитники города сделали для его обороны все, что смогли.

33-дневные бои закалили воинов, укрепили их веру в силу и мощь своего оружия, уверенность в окончательной победе над врагом.

Сражаясь в первые месяцы войны на землях трех союзных

республик - Белоруссии, Латвии и России, 22-я армия показала исключительную стойкость, бесстрашие и героизм. 22-я армия сыграла большую роль в срыве гитлеровских планов захвата Москвы и Ленинграда[5].

1Архив МО СССР, ф. 376, оп. 10803, д. 39, л. 98.
2 Там же, д. 28, л. 33.
3 См.: История Великой Отечесвенной войны. СССР, т. 2, сс. 73, 74.
4 Архив МО СССР, ф. 48 тд., оп. 74446, д. 24, л. 11.
5 Коварский Э. Л. И др. Краснознаменный Уральский, М., ВИ., 1958, с. 113.
СПРАВКА: Воины-фронтовики 28-й Невельской Краснознаменной стрелковой дивизии День Победы /9 мая 1945 г./ встретили в составе 22-й армии. Всего около года служебного и боевого пути они прошли в составе этой армии 2-го Прибалтийского, а в конце войны Ленинградского фронтов. Поэтому нашим двадцатьвосьмовцам не безразлично знать, какая была историческая судьба 22-й армии в начальный период Великой Отечественной войны.

Один из древних городов, судьба которого неразрывно связана с историей борьбы русского народа за независимость...

Но что может сравниться с кровавым нашествием гитлеровских орд? Страшна и мучительна была жизнь местных жителей в оккупированной зоне. Никто не знал, что его ожидает завтра: то ли виселица, то ли концлагерь, то ли отправка в рабство в Германию. В дни оккупации полицейские и жандармы устраивали в ночное время облавы, обыски, отбирали вещи избивали и отправляли в тюрьми.

Все, кто только мог, встали на великолукской земле на борьбу с заклятым врагом. Она горела под ногами оккупантов. Эта земля была временно оккупирована, но не покорена. В самых Великих Луках действовали подпольные организации. В них вошли смелые и сильные духом люди, коммунисты и комсомольцы. Диверсии следовали одна за другой, нанося немцам значительные потери.

17 января 1943 года 3-я ударная армия под командованием К. Н. Галицкого после долгих ожесточенных боев уничтожила вражескую группировку войск и освободила город от захватчиков. Страшную картину представлял город после освобождения.

На его месте были лишь груды развалин. Из 55 тысяч жителей города осталось 1128 человек.

В 1945 году решением Совета Народных Комиссаров Великие Луки были включены в число 15 древних русских городов, подлежащих первоочередному восстановлению.

5 мая наша объединенная группа «Долг» подъехала на станцию Великие Луки. Перед нами старинный восьмивековой русский город на реке Ловати, город-воин, труженик красивый и большой, восставший из сплошных руин и пепла. С этим городом связаны имена русского мореплавателя Лаптева, композитора М. П. Мусоргского, математика С. Ковалевской и революционера Петра Лаврова. В железнодорожном техникуме учился легендарный партизанский комбриг Константин Заслонов. Здесь 86-летний колхозник Матвей Кузьмин повторил подвиг Ивана Сусанина и стал героем Советского Союза. Маршал и дважды Герой Советского Союза К. К. Рокоссовский родился и в детстве жил в городе Великие Луки. Он, в июне 1945 года командовал парадом Победы в Москве. Великолучане чтут память своего земляка. Установили бюст К. К. Рокоссовского на площади у городского драматического театра.

В этом городе родился 1 января 1891 г. будущий командир 28-й Невельской Краснознаменной стрелковой дивизии В. П. Федоров (1891-1974 гг.). Умер в звании генерал-майора.

В этот же день наша объединенная группа «Долг» посетила в городе мемориальный комплекс на Ловати. На левом берегу, рядом с крепостным валом старинного русского города возвышается пятиметровая бронзовая скульптура: солдат в полушубке, с автоматом, в конструкции ППШ, в руке замер перед последним рывком.

На мраморной плите золотыми буквами написано «Александр Матросов 1924-1943». Нам показался, как-будто живой солдат врывается на смертный бой в решающий момент.

У постамента стояли в почетном карауле великолучане-четверо красногалстучников с автоматом в руках.

Сыктывкарцы возложили букеты цветов у подножия Героя и почтили память минутой молчания.

Чуть подальше - сзади памятника расположено уникальное по архитектуре здание - Музей боевой комсомольской славы имени А. Матросова. По бокам его, будто в обычном лесу растут березки, клены, рябины, ели, вязы...Это живописное место, заложенное городской пионерской организацией, упирается в высокую стелу. Видны огромные цифры из белого камня «1941-1945», напоминающие о самых трудных годах, пережитых страной. Внутри музея экспонаты - документы, оружие, вещи, ордена, медали, пробитые пулями комсомольские билеты, письма воинов, фронтовые газеты... Сыктывкарские юнармейцы Д. Тюрин, Г. Гуляев и другие внимательно смотрели на аккуратно оформленные экспозиционные витрины, где лежали личные оружия противоборствующих стран: автомат - заводская марка МР-40 и МР-43 «Шмайссер», ручной пулемет МГ-42 и карабин «Маузер» /противника/. Противотанковое ружье /ПТР/ конструктора Василия Дегтярева. Пистолет-пулемет /ППШ/ конструктора Георгия Шпагина.

В годы Второй мировой войны мне удалось пользоваться пистолет-пулеметом Георгия Шпагина. Пользовался и трофейным немецким автоматом МР-43 «Шмайссер». А в 1944 году пользовался с автоматической самозарядной винтовкой имени Токарева /СВТ/. При аккуратном обращении и хорошем уходе это стрелковое оружие стреляет в бою безотказно.

Федор Васильевич Токарев был известным конструктором стрелкового оружия в Советском Союзе. Спасибо Федору Васильевичу - Герою Соцтруда, доктору технических наук, лауреату Госпремии СССР и депутату Верховного Совета СССР[1] (с.18).

В 1976 году мы с ребятами 38-й школы побывали в этом музее. Тогда я сдал в качестве дара свою книгу боевой славы «Смело шли на врага» и фронтовую планшетку. С тех пор много раз они экспонировались на витринах этого музея. Ребята, глядя на эти экспонаты, спрашивали у экскурсовода об истории этих вещей, связанные большой войной, особенно об оружии противника. На этот раз я сдал на хранение копию дивизионной газеты «Вперед» от 13 октября 1944 г., где сообщается много материалов. Сообщаются материалы о военных действиях в За-

падной Европе, сообщение от Советского Информбюро, приказ Верховного Главнокомандующего И. Сталина Маршалу Советского Союза Малиновскому. Вторая страница полностью занята литературным материалом. Почти всю войну (1941-1945 гг.) редактором этой боевой красноармейской газеты был А. Кузьмин. За это время было выпущено в свет много литературных статей. Активно писали в газету: капитан Ф. Пестов, ст.лейтенант В. Левандовский, сержант Грищенко, красноармеец Оганов и другие.

1 Дынин И. М. Творцы советского оружия, М., ВИ., 1989, сс. 74-75.

800-летний город Великие Луки богат не только с людьми, но и разными музеями, памятниками. 9 мая 1974 г. горожане открыли еще одно памятное место. На северо-западном бастионе земляной крепости установлен на постаменте боевой танк - «тридцатьчетверка», ворвавшийся в город первым при освобождении этого города. Надо сказать, что во время войны этот танк был самым мощным среди средних танков и быстроходным. Не раз танкисты выручали нас под Великими Луками, под Невелем, под Двинском, под Ригой, под Полоцком в освободительных боях.

За год до начала Великой Отечественной войны с конвейера Харьковского танкового завода сошел первый серийный танк Т-34. В Наркомтяжпроме СССР конструктор Кошкин М.И. назвал свой танк - тридцатьчетверкой - в честь тридцать четвертого года, когда партия приняла решение о техническом перевооружении Красной Армии[1] (см. на стр. 19).

В октябре 1941 г. завод был эвакуирован на Урал. Там был организован массовый выпуск танков в годы большой войны. 20 декабря на фронт был отправлен эшелон уже с 25 танками. А за годы войны только этот танковый завод дал фронту 35 тыс. этих первоклассных боевых машин. Из них 34999 отгружены на фронт, а танк № 35000 накануне Дня Победы, 7 мая 1945 г. был установлен перед проходной завода на постамент. Он - олицетворение трудового подвига советских танкостроителей, внесших достойный вклад в победу над врагом[2] (см. стр. 19).

Главным конструктором этой грозной машины был лауреат Госпремии, Герой Соцтруда СССР Михаил Ильич Кошкин. Для увековечения памяти создателя Т-34 Президиум Верховного Совета СССР принял постановление - установить памятник М.И. Кошкину. Накануне 40-летия Победы советского народа в г. Харькове состоялось примечательное событие - открытие памятника главному конструктору танка Т-34 М.И. Кошкину. Бронированная прославленная машина этой марки впервые была создана в 1940 г. в г. Харькове. Теперь же эти танки символизируются во многих местах в Европе, где шли боевые сражения. Михаил Ильич прожил короткую, но яркую и светлую жизнь. Он умер 26 сентября 1940 г. Талантливый генеральный конструктор, член ВКП(б) с 1919 г., служивший в рядах Красной Армии с 1918-1921 годы[3].

В освобождении г. Великие Луки и этого района 28-я стрелковая дивизия принимала активное участие на левом фланге 3-й ударной армии.

1 Я.Л. Резник. «Сотворение брони». М., ВИ., 1987 г., с. 191.
2 Сост. кн. Г.М. Горбачева и др. «Оружие славы». М., ВИ., 1985. С. 68.
3 Я.Л. Резник. «Сотворение брони». М., ВИ., 1987, сс. 155-165, а также см. газ. «Красная звезда» от 6 октября 1990 г.

Город Великие луки и Сыктывкар, связаны узами дружбы и братства. Дело в том, что в г.Сыктывкаре, в районе «Орбита» есть улица, названная именем В.А. Малышева. Он был уроженец Сыктывкара /Усть-Сысольска/, видный государственный и партийный деятель СССР, Герой Соцтруда, лауреат Госпремии СССР, Народный комиссар танковой промышленности. На улице Малышева на доме № 24 висит мемориальная доска.

Семья Малышева Александра Николаевича приехала из г. Усть-Сысольск в 1904 году в г. Великие Луки. Сейчас там работает знаменитая средняя школа - СОШ № 6. В школе организован детский музей им. 28-й Невельской стрелковой дивизии. Руководит музеем Наталья Семеновна Игнатенкова, учитель иностранного языка I-й категории. Под ее руководством учащиеся школы работают по поисковым заданиям, собирают исторический ма-

териал, общаются с участниками войны, ухаживают за братскими захоронениями, совершают походы по памятным местам. В 2006 году, по итогам смотра школьных музеев, музей имени 28-й НКСД занял первое место.

13 января в 2000 г. Наталья Семеновна сообщила мне так:

«В нашем городе чтут память Вашего и нашего земляка, Малышева В.А... В 1975 г. улицы Красный поселок и Транспортное шоссе переименовали в улицу Малышева. Решение о переименовании было принято по ходатайству преподавателей и учащихся техникума железнодорожного транспорта, где В.А. Малышев учился в 1920-е годы. На здании техникума есть мемориальная доска, на которой написано, что здесь в 1920-1924 гг. учился В.А. Малышев - выдающийся государственный деятель, Герой Социалистического труда /1902-1957 гг./. Улица Малышева берет начало от Новоселенинской, которая ограничивает территорию локомотиворемонтного завода с юга и разделяется надвое. Левый рукав, прилегающий к заводу, носит имя Малышева. У стадиона «Экспресс» улица поворачивает влево, затем вправо и заканчивается у восточной городской черты в районе мясокомбината. На этой улице расположены новые жилые кварталы и три крупных промышленных предприятия: заводы локомотиворемонтный /ЛРЗ/, «Электробытприбор» и мясокомбинат. У начала улицы расположен цех кирпичного завода».

И символично то, что в Сыктывкаре по улице им. В. Малышева расположена школа № 25 /директор В.В. Вахнин/ и на южной стороне этой школы на постаменте установлена легендарная истребительная самоходная установка ИСУ-152К за номером К40239Б5. Гаубица-пушка 152-миллиметрового калибра за номером РИ 11423У, установленная на базе тяжелого танка ИС, (смонтированная на шасси тяжелого танка ИС-2)[1] (с. 21). Для получения этой самоходной установки были направлены

из республиканского военного комиссариата подполковник Г.М. Лисовин и майор В.И. Есин... Они получили из войсковой части Красноярского края эту грозную технику и доставили в г. Сыктывкар. Там же слева стоит на постаменте 76-миллиметровая дивизионная пушка образца 1942 года. Заводская марка - ЗИС-3, за № А 5405...1945[2].

1 Сост. Горбачева Г.М. И др. Оружие славы. М., ВИ., 1985, с. 75.
2 Дынин И.М. Творцы советского оружия. М., ВИ., 1989, сс. 147 и 159. ЗИС-3 - выпускал завод имени Сталина.
Тяжелый танк ИС-2 - "Иосифа Сталина".

Многие, проходящие около этой военной техники, останавливаются. Учащиеся из 25-й школы, увидевшие войну только в кино, с улыбкой поют:

«Мчались танки, ветер подымая,
Наступала грозная броня.
И летела наземь вражья стая
Под напором стали и огня».

А пожилые, пережившие суровые, тяжелые военные годы, мысленно вспоминают:

«Мы не дрогнули и победили!»

Надо вспомнить, что семья Малышева 1904-1930 годы жила в г. Великие Луки. Отец работал учителем-инспектором второго городского училища. Умер в 1928 году. Было у него семеро детей: Борис, Леонид, Глеб, Авенир, Людмила, Вячеслав и Раиса. Дети похоронили отца на Великолукском кладбище. Века Малышев в 1924 году окончил Великолукское техническое училище и после этого навсегда, как и г. Усть-Сысольск, покинул г. Великие Луки. С 1930 по 1934 год учился в МВТУ имени Баумана в Москве. Века Малышев был умный от природы, прирожденный руководитель, умеющий в любом вопросе увидеть самое главное, способный на все посмотреть своими глазами, всегда готовый ринуться вперед и сметая все препятствия, не жалея ни себя, ни других, добиваться поставленной цели - круто пошел вверх. Работал директором завода, министром, заместителем Председателя Совета Минис-

тров СССР. Был депутатом Верховного Совета СССР, делегатом 18, 19, 20 съездов партии, избирался в ЦК партии и Политбюро, генерал-полковник танковой службы. Награжден четырьмя орденами Ленина, орденами Суворова 1-й степени, Кутузова 1-й степени, многими медалями. Он умер 20 февраля 1957 года, когда ему было всего 55 лет, и похоронен в Москве, у Кремлевской стены. /1902-1957/[1].

16 декабря 2002 г. исполнилось 100 лет со дня рождения наркома танковой промышленности, нашего земляка В. А. Малышева.

Делегация из Сыктывкара приехала в этот день в Москву, чтобы возложить венок к Кремлевской стене, где захоронен Вячеслав Малышев. На церемонии возложения венков присутствовала дочь Малышева - Ольга Вячеславовна, министр РФ по атомной энергии Александр Румянцев и другие официальные лица[2].

На юго-восточной стороне города Великие Луки в зеленом наряде расположено воинское кладбище, где собраны останки более 16 тысяч советских воинов. В том числе немало наших земляков, которые освобождая от немецко-фашистских захватчиков город и пригород в 1942-1943 годы погибли большинство на подступах города. При входе в центральное захоронение мы увидели сотни мраморных плит, выгравированы тысячи погибших имен, где среди них обнаружили коми воинов: Богданова И.В., Некрасова М.В., Панюкова В.Ф., Попова Г.И., Посникова А.Н., Уварова Г.А., Шомысова Я.С., Попова Д.К., Козлова В.И...

1 Лопырев А.П. Город моего детства. Лениздат., 1985, сс. 118-120.
2 Газ. «Республика» от 18 декабря 2002 г. За № 231 /2458./.

Фронтовики и учащиеся почтили память минутой молчания, возложили венки и букеты цветов. Взяли клочок земли, пропитанный кровью советских воинов для музеев.

После обеда, первый секретарь Великолукского райкома КПСС

П.Н. Голубков нам выделил небольшой автобус и наша группа «Долг» уехала в село Полибино. По пути следования мы остановились на подступах легендарной Ступинской высоты. На северо-восточной стороне установлена большая мемориальная доска со словами: «Воинам 28-й Невельской Краснознаменной стрелковой дивизии, проявившим мужество и отвагу в борьбе немецко-фашистскими захватчиками при овладении Ступино-Пореченским узлом сопротивления в декабре 1942». А краткая история была такая: 23 августа 1942 года было хмурое утро. По приказу комдива Г.И. Шерстнева 88-й и 144-й стрелковые полки провели боевое крещение под названием: «Ступинская операция» против вооруженного до зубов неприятеля. Наступление полков поддерживали своим огнем 112-й артполк (командир Г.М. Хорьков) и минометные подразделения.

Наступательный порыв был слабый у стрелков-винтовочников, а оборона немцев - неприступная. Обстреливал наших беззащитных воинов лобовым, перекрестным и фланговым огнем. Командиры подразделений еще были не опытные ведением современного боя. Враг был коварный, не сдавал без боя ни одного метра советской земли. Наши связисты, роты связи линии связи обслуживали самоотверженно. Своевременно выходили на обрыв проводов и устраняли повреждения. Командир роты Холопов М.А. (сыктывкарец) умело руководил ротой. Радио-телефонная связь работала бесперебойно.

Мы с красноармейцем И.С. Кашайским обслуживали линии связи НП командира полка. 24 августа в одном бою он был ранен - большой минный осколок ударил в ногу, но он в санчасть не пошел, прихрамывая продолжал со мной работать линейным надсмотрщиком.

Стрелки 88-го и 144-го полков шли на смертный бой, не жалея своей жизни и погибали на подступах Ступинской высоты. Ночью десятки трупов были захоронены, в том числе много солдат было похоронено из Коми АССР: Бутикова Я.С., Ветрова И.И., Вязова И.Ф., Дмитриева А.И., Докучаева Е.Я., Дуркина Ф.И., Елькина И.П., Ермакова Е.И., Ефимова И.И., Зажигина Б.М., Зайцева А.Ф., Зезегова В.И., Ивкина В.И. и десятки других.

В связи с большой потерей в живой силе командование дивизии приказало дальнейшее наступление приостановить и закрепиться на занятых рубежах. После чего 28-я стрелковая дивизия стояла в обороне до 24 ноября 1942 года.

В своем воспоминании бывший комполка И.С.Лихобабин написал в газете "Великолукской правде" к 50-летию СА и ВМФ:

"25 ноября 1942 года днем началось общее наступление на Великие Луки. Наши части 28-й стрелковой дивизии проводили Ступино-Пореченскую операцию, связанные неотъемлемой частью битвы за город Великие Луки. Оборонительный рубеж немецкой обороны был Ступино-Курьяково-Поречье. Гитлеровцы готовили тщательно, долго - с февраля до 24 ноября 1942 года расчетом, чтобы надежно прикрыть узел стратегических дорог в районе Ступино и прилегающих высот, как по шоссе, так и по железнодорожной линии Великие Луки - Невель. После мощной артиллерийской подготовки артполка майора Г.М.Хорькова и залпов "Катюш" майора Барсукова мы атаковали высоту и преодолевая сильное сопротивление противника, к исходу дня батальон Зажигина овладел высотой Ступино - бастионом немецкой обороны. Первой ворвалась на нее рота офицера Копылова, завязавшая рукопашный бой, затем рота Капустина. Пошли в ход штыки и гранаты. Это наши доблестные воины очищали окопы, блиндажи и ходы сообщения от фашистской нечисти.

Батальон Васильева, с наступлением темноты овладел высотой Серкова, что западнее высоты Ступино, а одной ротой оседлал Невельское шосее в стыке проселочной дороги, что идет на Глазуново. В это же время батальон Войтенко овладел деревней Погонялино и подошел вплотную к Крюкову, а одной ротой оседлал Невельское шоссе в районе Могилки.

Таким образом, к исходу дня, 25 ноября, полк овладел командными высотами: Ступино, Серково, Погонялино, с которых Невельское шоссе на значительном протяжении оказалось под нашим ружейно-пулеметным и артиллерийско-минометным огнем. В результате этого противник был лишен путей сообщения и снабжения Пореченского, Курьяковского и Мартьяновского опорных пунктов своей обороны.

Чтобы исправить положение, гитлеровское командование 26 ноября бросило на боевые порядки полка до 30 самолетов. Под прикрытием авиации и артиллерии, в районе Полибино высаживались автодесанты 90-го полка 20-й мотомехдивизии противника, которые сходу перешли в наступление. В ходе жесткого боя, переходящего в рукопашные схватки, батальоны Васильева и Войтенко понесли большие потери, особенно батальон Войтенко. Вышли из строя командир батальона, все командиры рот и взводов. Оставшиеся в батальоне 28 человек во главе с комиссаром капитаном Шутовым сдерживали натиск более трехсот фашистских молодчиков, и не отступили с Погонялино ни на один шаг. Когда пришло подкрепление - лыжный батальон дивизии, наши воины контратаками восстановили положение. Противник понес большие потери, перешел к обороне, удерживая за собой лишь населенный пункт Коково.

Капитан Шутов - сын народа Коми АССР, в этом бою погиб смертью храбрых. Лейтенант Кузьмин из 112-го артполка, находясь вместе с ним на передовом наблюдательном пункте, чтобы не попасть живыми в руки врага, вызвал огонь на себя и погиб, как патриот нашей Родины. Одновременно артогнем был уничтожен и противник. Все погибшие в этом бою советские воины были захоронены на высоте Погонялино».

А вот генерал-майор Андрей Иванович Литвинов, бывший член Военного совета 3-й ударной армии в своей книге «О войне, о товарищах, о себе» на страницах 203-204 вспоминает так:

«Немецкое командование сделало все для того, чтобы удержать этот стратегически важный центровой узел шоссейных и железных дорог треугольника Великие Луки-Новосокольники-Невель. Отсюда шла прямая дорога на Москву, осуществлялось снабжение войск, находящихся в районе Новгорода и южнее озера Ильмень. Словом, Берлин придавал весьма большое значение Великим Лукам, рассматривая их как железный бастион на Восточном фронте.

И вот вскоре после того памятного созыва Военного совета, а точнее, 24 ноября, войска нашей армии предприняли наступление. Прорвав линии сильно укрепленных позиций, они продви-

нулись в район селения Ширипино. Здесь нашим частям удалось окружить два полка немецкой пехоты, а затем и уничтожить их. Несколько позднее была взята и Сергиевская слобода, что лежала на левом берегу Ловати, прикрывая подступы к городу с севера. На юге наиболее ожесточенный характер приняли бои 28-й стрелковой дивизии за Ступинскую высоту. Ее пробовали брать и прямой атакой, и обходным маневром, но не получилось. Противник цепко держался за нее, потому что она не только прикрывала шоссейную дорогу Великие Луки-Невель, но практически составляла и ядро всей обороны. Изрытая ходами сообщения, оборудованная окопами в три яруса с площадками и блиндажами для противотанковых орудий, пулеметов, позициями для минометов и танков, опутанная малозаметными проволочными заграждениями типа «Бруно» и минными полями, она и впрямь казалась неприступным бастионом.

Нужно было обладать исключительным мужеством и отвагой,чтобы пойти на штурм этой высоты. В ночь перед атакой группа саперов во главе со старшим лейтенантом Некукаевым скрытно выдвинулась к минным полям и проволочным заграждениям вражеской обороны и, несмотря на непрерывный ожесточенный огонь, проделала все же проходы. За саперами выдвинулись роты полка, которым командовал волевой офицер Иван Семенович Лихобабин. Им придавались орудия противотанкового дивизиона. Как только завершился огневой налет нашей артиллерии, в первую линию окопов ворвались бойцы роты капитана Копылова. Другим этого сделать не удалось: путь преградил артиллерийский огонь противника.

Уверенные в неприступности своих позиций, фашисты отчаянно сопротивляются. В окопах и ходах сообщения завязываются рукопашные схватки. Комсомолец автоматчик Г.С.Осташев под губительным огнем бросается вперед, увлекая за собой остальных бойцов своего взвода. Смертельный бой разгорается с каждой минутой все сильнее и сильнее. Растут потери противника, но редеют и ряды наших смельчаков. Наступательный порыв тем не менее не ослабевает. В руках роты Копылова почти половина высоты. Однако враг, подтянув резервы, контратакует, пытаясь выбить наших солдат.

В течение трех часов 25 оставшихся в живых бойцов отражают натиск превосходящего в силах противника, удерживают занятые позиции. Затем на помощь отважной группе пехотинцев подходит рота автоматчиков капитана Лутохина. Схватки принимают еще более ожесточенный характер. В результате тридцатичасового боя Ступинская высота была полностью очищена от противника. В траншеях и ходах сообщения осталось до 200 трупов фашистских солдат и офицеров, много оружия и боевой техники.

А 30 ноября наши войска замкнули кольцо, чего особенно страшились немцы. Все коммуникации снабжения с юга, запада и севера были отрезаны. Так закончился первый этап великолукской операции...»

Красноармейская дивизионная газета «Вперед» сразу же сообщила, что в тяжелом бою красноармеец-автоматчик примерный коми-воин. Он в одном бою уничтожил двенадцать гитлеровцев, захватив при этом два ручных пулемета МГ-42, миномет и ультракоротковолоновую радиостанцию. Это был Осташев Г.С.[1].

Ступино-Пореченская операция шла долго, круглосуточно, до января 1943 года. Потери были с обеих сторон огромные. Сотни убитых и искалеченных. На этой высоте после войны первый раз мы с красными следопытами Сыктывкарской 38-й средней школы побывали в 1976 году. Ребята в многоярусных траншеях с лопатами . с охотой разыскивали трофеи. Нашли немецкие и советские противогазы, штыки, много разных патронов, обоймы, но среди трофеев находили и человеческие кости, даже череп с золотыми зубами. Следопыты бережно их перезахоронили ближе к мемориальной доске. Война здесь у многих отняла жизней и у нас, и у немцев. И никто не мог определить этот череп: русского или немецкого воина, но ребята и мы с А.Ф. Ракиным скорбили до слез. Ребятам рассказали какие были роковые дни здесь в ноябре-декабре 1942 года. Переживали все.

1 Г.С. Осташев-это был устьцилемский колхозник, коми боец, автоматчик 88 с. п.

В мае 1988 года проводили очередную встречу однополчан в г. Невеле. Проезжая мимо этой памятной высоты по шоссе Вели-

кие Луки - Невель мы поднимались на макушку этой горы. При раскопке наши ветераны: Н. И. Богаднов, Г. С. Осташев, П. Е. Новожилов и я нашли на склоне опять часть человеческого черепа со всеми зубами. Посмотрели друг на друга и ахнули, что творится. Долго смотрели, думали определить - русского или немецкого солдата, но не узнать, и тут же предали матушке-земле. Она всё принимает. А кто скажет - сколько таится здесь еще людских костей и черепов в заваленных траншеях, землянках и окопах. Наш долг - находить эти человеческие останки и предать земле с почестями в местах братских захоронений. Заявлять местным властям о запушенных захоронениях, требуя благоустроить, озеленить и устанавливать памятники и мемориальные доски.

От этого места в 8-10 клиометрах находится современный поселок Полибино.

Послевоенное время за эти десятилетия мне не раз приходилось побывать в тех местах, где 88-й стрелковый полк 28-й стрелковой дивизии вел тяжелые боевые действия с фашистскими захватчиками. Ездил туда и с ребятами, как путеводитель, ездил и без них. Находил тот уголок, наши старые траншеи, заваленные землянки, где мы стояли в обороне против вооруженных до зубов захватчиков. За всю войну мы много деревень освобождали, запомнить их мудрено, но некоторые я все же запомнил на всю жизнь благодаря необычному названию - Святая Гора Великолукского района Псковской области. За Святую Гору пало немало наших ребят.

Вместе с Анатолием Федоровичем Ракиным и учащимися 38-й школы мы впервые побывали в Полибино в 1976 году. Эта деревня на 12 километров севернее от Святой Горы и тоже имеет свои особенности. Во-первых, это место связано с жизнью первой женщины -математика России С.В.Ковалевской. Здесь сохранился дом-музей Софьи Васильевны Ковалевской (1850-1891 гг.), выдающегося математика, ставшего членом-корреспондентом Петербургской Академии наук. Она была одаренным писателем, публицистом, активным участником общественного движения 60-х годов 19-го века.

И во-вторых, на юго-западной стороне этого населенного пункта в метрах за 300 находится Шутовская высота, так назвали

тогда наши воины, а ныне ветераны дивизии вспоминают, как высоту Двадцати семи героев. С этой высотой связана жизнь и смерть нашего земляка, уроженца пос.Кажим Койгородского района Коми АССР Алексея Кирилловича Шутова. Нас с Анатолием Федоровичем заинтересовало, где наседали гитлеровцы, где оборонялись наши в ноябре сорок второго. Мы лазили в полуразрушенных окопах, многоярусных траншеях и огневых ямах, где еще были заметны следы былых боев. Когда оттуда выбили немцев, тогда высота была голая, а сейчас там на макушке растут красивые, стройные березы, березы, березы.

Все же интересно, почему назвали эту высоту Шутова, то об этом в свое время капитан Федор Пестов писал в ноябре 1942 года в дивизионной газете «Вперед» так, а потом было повторение этой же статьи в газете «Вперед» от 10 февраля 1945 года под заголовком «Капитан Шутов»:

«Красноармеец Шаров не вернулся.

- Он убит, - сказав эти тяжские слова, капитан Шутов прислонился плечом к большой запорошенной ели, испытующе посмотрел на бойцов. Отойдя от дерева, заложив руки за спину, он спокойно и тихо спросил:

- Кто хочет пойти?

Молодой сержант, в запачканном глиной полушубке, вскочил, стряхнув с себя прилипший снег, подбежал к офицеру:

- Старший сержант Козлов. Разрешите?

- Пулеметчик? - строго спросил капитан.

- Да!

- Не разрешаю, - и еще тише повторил - не разрешаю, - и

добавил: пулеметчики нам нужны будут. Понимаете: через полчаса самое большое. - Шутов откинул полу полушубка и, вынув часы, сказал:

- Пожалуй, даже раньше.

Пулеметчик сел. Шутов подошел к бойцам:

-Все знаете? Мы окружены...

Офицер хотел еще что-то сказать, но в этот момент неподалеку разорвался снаряд, за ним второй, третий... Били немцы.

-За мной! - скомандовал Шутов.

Отряд вышел из лесу и двинулся краем поляны. Ледяной снеж-

ный вихрь рвал, кружил, свистел. То он безжалостно бил в лицо, то подталкивал в спину, то ударял в бок.

... Тяжелые снаряды с нарастающим грохотом рвались на брустверах узких, занесенных снегом траншей, засыпали проходы...

-Козлов! Козлов! - кричал капитан пулеметчику, - на правый фланг! Ты понял?!

Ветер донес ответное слово: - «Есть!»

И когда немцы были уже видны справа и слева, надвигаясь с фронта и с тыла, Шутов, пригибаясь, бежал по траншее туда, где непрерывными очередями бил по немцам Козлов. Едва офицер пробежал полсотни метров, как на него навалились два немца. Шутов ничком упал на дно траншеи, но тут же повернулся и резким движением ноги ударил грузного гитлеровца в грудь. Тот охнув, упал, распластал руки. Капитан в упор выстрелил в него, но руки Шутова, принявшая внезапный удар второго немца, беспомощно повисла и пистолет упал в снег. Капитан не успел изготовиться к удару, как немец, схватившись за грудь, издал стонущий крик, привалился к стене и сполз по ней на дно траншеи: врага сразила пуля, пущенная одним из красноармейцев.

- Козлов, Козлов! - закричал Шутов.

Пулеметчик был мертв.

- Ах, Козлов, Козлов...

Разрывные пули звонко ударялись в щиток пулемета, в мерзлую землю бруствера. Выпуская короткие очереди по наползающим цепям гитлеровцев, Шутов понимал, что немцы решили во что бы то ни стало смять окруженных советских бойцов и возвратить высоту, которая час тому назад досталась красноармейцам ценой огромных усилий.

-Отдать высоту? Нет! - прокричал Шутов.

Но враг лез, не считаясь с потерями. Наступила минута для удара по наседавшим немцам в упор и Шутов скомандовал: «Пустить в ход гранаты». Немцы на мгновение залегли, но тут же поднялись.

Некоторым из них удалось ворваться в траншею. И в тот момент, когда храбрецы капитана Шутова вели рукопашную борьбу в ходах сообщения, вдруг неистово загрохотало, будто тысячами

громов разверзлось низкое темное небо. Немцы отпрянули и тут же капитан Шутов срывающимся от радости голосом закричал:

- Встать, товарищи! Вперед!».

Совет ветеранов 28-й НКСД решил на этом месте установить мемориальную доску такого содержания, изготовленную сыктывкарскими мастерами:

«178,3-Шутовская высота. Здесь капитан А.К. Шутов и его бойцы в ноябре 1942 г. стояли насмерть против немецко-фашистских захватчиков.

От земляков Коми АССР. Май 1990 г.».

Но к сожалению, сходу установить доску мы не могли, так как эта высота оказалась заброшенной. Поэтому мы поручили выполнить работу директору Полибинского детдома Геннадию Кожукаю.

Учитывая, что к юбилею Победы остается пару суток, то он организовал круглосуточную работу. За 6 и 7 мая при помощи своих воспитанников и сотрудников успели выполнить на кирпичном основании фундамент, установить памятную плиту и обнести металлической цепью, а также и частично благоустроить. А 9 мая 1990 г. полибинцы, организовали митинг на братском кладбище, а также на Шутовской (178,3) высоте, где участвовали приехавшие гости и родственники погибших героев, а также ветераны 28-й НКСД.

Открытием мемориальной доски руководил председатель Великолукского райисполкома В.Н.Гоголев.

Вместе с ребятами мы побывали в старых окопах и на заваленных землянках, а также в воронках и на высотах, где три-четыре раза переходила из рук в руки. Ходили в полузаваленных траншеях где наши бойцы отражали бесчисленные атаки немцев. Там находили кучи помятых пулеметных гильз от легендарного «Максима».

Но больше всего можно найти немецкие каски и бачки из-под противогазов, так как их там немало еще есть. В каждую поездку мы оттуда привозим много трофеев. Нашли диски от ППШ (пистолет-пулемет Шпагина), Георгий Семенович Шпагин был известный изобретатель и создатель стрелкового оружия. Он жил 1897-1952 гг.

Надо сказать, что каждый фронтовик помнит какой популярностью среди воинов пользовался пистолет-пулемет Шпагина. Простота по конструкции автомата, небольшой вес, надежность в бою. Это было поистине массовое стрелковое оружие тогдашнего времени.

- С самого начала войны, - рассказывал впоследствии Г. Шпагин[1], - я поставил перед собой цель, чтобы новое автоматическое оружие было предельно простым в обращении и несложным в производстве.

Мы фронтовики, будем помнить его имя, его созданные образцы замечательного ППШ, бережно храним в своей памяти. Он в свое время был членом ВЦИК и депутатом Верховного Совета СССР. За выдающиеся заслуги перед Родиной и Советскими Вооруженными Силами Шпагину было присвоено звание Героя Соцтруда, присуждено звание лауреата Госпремии СССР. Он был награжден тремя орденами Ленина, орденами Суворова II степени и Красной Звезды, а также медалями. Вернемся к пребываниям на Полибинской земле. От отцовского имени С.В. Ковалевой недалеко расположено братское захоронение. Среди несколько сот захороненных солдат, сержантов и офицеров покоятся там останки и 138 погибших воинов уроженцев Коми АССР.

Среди них высечены в мраморе имена: М.П. Алексеев, М.А. Батманов, Р.Д.;Беляев, И..В. Дуркин, А.А. Екимов, А.И. Колегов, С.Н. Осипов, И.В. Липин и многие другие. Все они отмечены в Книге памяти Республики Коми.

Наша группа почтила память минутой молчания, возложили к подножию мемориальных досок букеты цветов, взяли клочок полибинской земли, пропитанный кровью братских народов. Потом нас встретили дети-детдомовцы во главе с директором А.Д.Кожукая. Нам вручили приглашения на вечер художественной самодеятельности. После знакомства все поднялись на бессмертную высоту. На военной карте отмечается под названием 178,3, местные жители называют - Погонялинской.

1 Газ. «Красная звезда» от 28 апреля 1987 г.

Поздно вечером наша группа «Долг» подъехала на центральную усадьбу птицесовхоза «Пореченский». Совхоз богатый в денежном выражении и людских ресурсах.

Около автобуса встретили нас школьники с хлебом-солью по русскому обычаю. А около правления совхоза нас первая встретила с букетом цветов председатель Борковского сельсовета Старикова Людмила Сергеевна, потом подошли к нам встречать председатель совхоза «Пореченский» Бабик В.И., председатель профкома Федосенков А.А., секретарь парткома Романов Н.А. Старые друзья - председатель Борковского совета ветеранов Дроздов Л.И. и директор школы Родионов А. А., нас тепло встретили и обняли, как самых дорогих гостей.

Разместили в пионерском лагере «Чайка». Этот чудесный городок находится на расстоянии одного километра от центральной усадьбы, окаймленный зеленым нарядом, озерами и родниками. Домики расположены рядами, как балалаечная струна, несколько рядов. Все дома связаны асфальтированной дорожкой с газонами. В комна-тах, где мы жили, была полнейшая чистота и порядок.

Ранним утром, 6 мая, нас разбудили множество кукушек, которые прилетают вплотную к домикам, и не стесняясь громко кукуют. Извещают, что начинается очередной трудовой день, надо вставать.

После завтрака оргкомитет литературно-художественного музея истории Великой Отечественной войны села Борки всех пригласил к II часам на праздник «Фронтовой поэзии», который был организован около музея, на открытом воздухе, посвященный 45-летию Великой Победы. Выступали школьники местной школы,. гости-фронтовики. С большим интересом слушали выступления местного писателя, бывшего воина, лауреата Госпремии и народного депутата СССР Ивана Афанасьевича Васильева, а также русского поэта Николая Старшинова. По просьбе руководителя оргкомитета выступил и я. Рассказал о предстоящей встрече однополчан, прочитал написанных своих несколько таких стихотворений:

1.«Военный ветеран»

Седой фронтовой ветеран,

Сколько прошел ты стран,
Имеющий много шрамов
От полученных ран?...

2. «Памятная встреча однополчан»

Снова тут встречают Победный май,
Там - среди голубинных стай.
Снова фронтовики на передке,
Как было в той большой войне!...

Потом пел на коми языке песню, слова В.А.Савина «Однажды бывает». Зрители коми слова не понимали, но мотивное звучание их удовлетворяло и аплодировали здорово.

О псковском писателе Васильеве надо писать особо. Этого он заслуживает. На его пути большая и длинная творческая работа. До войны он узнал труд русского крестьянина, учительствовал на селе, на фронте командовал пулеметной ротой. Послевоенное время -директор детского дома, журналист. Тогда его статьи и очерки регулярно появлялись в местных и центральных газетах и журналах. Земля и люди - главные темы Ивана Васильева. Он корнями связан с селянами Борковского сельсовета Псковской области. В этой деревенской глубинке он организовал картинную галерею, детскую изостудию, краеведческий и литературный музеи, а также библиотеку с материалами книг довоенных и военных времен. Он писал: «Землю крестьянам и только им. Только крестьяне могут решить Продовольственную программу страны». Все верно! В его произведениях главные герои полевого труда - это крестьянство в Российском Нечерноземье[1] (см. на стр. 35).

Я и мои земляки-фронтовики: Осташев Г.С., Казаринов Д.П., Габов А.Т., Ракин А.Ф. и другие много раз побывали в этом музейном городке у Ивана Афанасьевича, и пришел к выводу, что у нас в Коми республике много разных поэтов и писателей, но такого «сильного» деревенского мужика, как псковитянин И.А.Васильев пока нет, а очень хотелось бы иметь такого публициста-организатора.

7 мая мы ожидали теплый солнечный день. И природа не обидела никого, погода была чудесная.

1 Газ. «Югыд туй». Гор. Сыктывкар, 1988 г., от 21 июня.

После завтрака по плану оргкомитета, полногруженый «Икарус» мчался по шоссе в направлении села Поречье, расположенного в 32 километрах от г. Великие Луки.

Автобус подъехал в установленное время. Молодежь, выходя из автобуса, на ходу развернула Красное знамя совета ветеранов 28-й Невельской стрелковой дивизии, а пореченские юнцы с букетами цветов во главе учительницы М.В. Петровой вежливо встретили нас:

- С приездом, дорогие северяне!

- Здравствуйте, друзья - пореченцы! - хором ответили сыктывкарцы.

Надо сказать, что краеведы-пореченцы ежегодно проводят многодневные походы по местам боев партизанских бригад. В 1942 году в районе треугольника Поречье-Усвяты-Прихабы действовал 4-й партизанский отряд по указанию штаба Калининского фронта. А всего за годы оккупации в Псковской области, за 1941-1943 годы действовали 41 партизанских соединений и полков[1] (см. на стр. 36).

Школой руководил А.М.Петров. Он местный житель, выпускник этой школы. После окончания с отличием Ленинградского пединститута им. А.И.Герцена, с 1952 г. работал учителем и завучем, а с 1979 г. - директором. Александр Матвеевич - отличник просвещения СССР, деловой, гостеприимный и доброжелательный человек. Он умеет принимать и провожать гостей. Вежливо пригласил в школьную столовую на чаевку. Наши дети, конечно, не отказались от этого угощения, а потом - в актовый зал.

Директор, открывая общешкольное предпраздничное собрание, поздравил всех с 45-летием Великой Победы, пожелал успехов.

Пореченская земская трехклассная школа была открыта в 1883 году. А в 2000-м году селяне отпраздновали 60-летний юбилей, как средняя школа.

Здесь на пореченской земле прошло детство К.С.Заслонова. 14 ноября 1942 г. партизанский руководитель, легендарный ком-

бриг К.С.Заслонов ушел в бессмертие в последнем бою у лесной деревушки - Куповать.

Когда враг в начале октября сорок первого подошел к городу Вязьма, железнодорожники по инициативе коммунистов создали шесть партизанских отрядов и диверсионных групп для борьбы в тылу врага. Во главе одного из отрядов стал паравозник, будущий Герой Советского Союза К.С.Заслонов, прославившегося в боях на белорусской земле.

В память о павших товарищах паровозники соорудили на территории депо монумент. На вокзале вывешены мемориальные доски[2].

1 Редакционная коллегия. Атлас Псковской области, М., 1969, с. 38.
2 Сост. Гришин В.Г. Великая Отечественная в письмах, М., 1983, сс. 179-180.

В 1966 г. за успехи, достигнутые в учебно-воспитательной работе, Пореченской школе присвоено имя Героя Советского Союза К.С.Заслонова.

За эти годы школа воспитала немало ученых, в том числе А.Ф. Маслов, Б.Ф. Алексеев и другие. Многие пореченские ребята прошли через военные училища, как например, полковники Ф. Бученков, Д. Хурнов, В. Захаров и другие.

Начиная с 1965 г. красные следопыты Пореченской школы начали проводить поисковую работу по изучению боевого пути 28-й Невельской Краснознаменной стрелковой дивизии в составе 3-й ударной армии. За это время ребята разыскали более 150 фронтовиков, проживающих во многих регионах страны. С ними ведут переписки, организуют встречи, проводят походы по местам боев 28-й стрелковой дивизии. А сегодня они встретились с ветеранами, которые после войны ни разу не побывали в крае подвигов: Баклагой В.И., Ладановым М.П., Благининым М.Т., Кошкиным В.И..

Нам было приятно, что школьники проявляют к нам интерес и заботу.

От имени совета ветеранов 28-й НКСД поздравил всех участ-

ников собрания с 45-летнем Победы. Рассказал, какие были трудности при открытии детских комнат боевой славы в школе-интернате № 1 ОАО «РЖД» /директор Низовцева Т.И./ в г. Котласе Архангельской области, в г. Сыктывкаре 38-й средней школе им. 28-й Невельской стрелковой дивизии /директор Любова Р.А./, в СПТУ-8 (сейчас индустриальный техникум, директор к.п.н. Коркин Н.И./. В 2005 г. по просьбе ветеранов 28-й НКСД и лично по убедительной просьбе Межина Ивана Андреевича в г. Великие Луки средней школе № 6 музею руководство народного образования города присвоило имя 28-й Невельской стрелковой дивизии /руководит школьным музеем вот уже много лет преподаватель этой школы Игнатенкова Наталья Семеновна/.

Для того, чтобы организовать комнату боевой славы, надо 4-5 раз побывать на местах боев 28-й Невельской стрелковой дивизии. Побывать на местах захоронений, встречаться с местным населением, привести оттуда немало военных реликвий. Эта работа трудная требует немало денежных средств и людских усилий. Все эти собранные материалы останутся для будущих поколений.

От имени учащихся Сыктывкарского СПТУ-8 выступила юнармейка Михайлова Людмила. Кратко рассказала о себе, об учебе, о трудовой практике, об истории и о комнате боевой славы училища.

Общешкольное собрание закончилось пением «Песни о 28-й Невельской дивизии» и детских песен.

В июне 1976 г. мы с однополчанином А.Ф.Ракиным, как путеводители, впервые после войны побывали со следопытами сыктывкарской средней школы № 38 в селе Поречье. Тогда директор И.Е.Трофимов -заслуженный учитель РСФСР, ветеран войны и труда и завуч А.М. Петров организовали с нами первую памятную встречу.

На этой встрече была создана дружба ребят «Сыктывкар-Поречье». С тех пор ветераны 28-й Невельской стрелковой дивизии и красные следопыты регулярно встречались на Пореченской земле.

Если вспомнить историю, то в ноябре-декабре 1942 года здесь шли напряженные бои. В Мартьяновском узле сопротивления не-

мцев по линии фронта деревень Мартьяново-Поречье шли круглосуточные оборонительные бои. Враг не хотел сдавать свои позиции. Со стороны их стояли 46-й и 195-й охранные батальоны, а с нашей стороны оборонялись батальоны 144-го стрелкового полка 28-й дивизии. Первый батальон стоял севернее озера Поречье, а 2-й батальон - южнее.[1]

Это время соединения 3-й ударной армии штурмовали город Великие Луки. Шаг за шагом, квартал за кварталом освобождала, сильноукрепленную оборонительную коммуникацию противника.

В длительных оборонительных боях здесь погибли сотни воинов-двадцатьвосьмовцев. Все они захоронены в центре села.

На бетонных плитах выгравированы золотыми буквами 576 фамилий, имен, отчеств. В том числе 72 воина погибших из коми народа.

Мы успели записать в блокнот такие имена: Багина Я.Е., Расова А.П., Габова Е.П., Паршукова И.С., Ефремова Е.С., Зезегова, В.И., Кипрушева Н.А., Пашнина И.П., Уляшева П.Е., Шебырева Н.М., Ермолина Ф.С.,.Осташева К.О., Бушенева Н.Л., Пантелеева С.С., Селиванова А.Ф., Киршина И.А,, Каракчиева П.А., Кузьмна М.В., Мальцева А.А...

На прощание с пореченскими ребятами в скорбном молчании стояли у могил советских воинов, отдавшим им дань уважения и скорби.

В честь памяти о встрече директор школы нам подарил каску и штык от винтовки советского солдата, пулеметную ленту, осколки, гильзы и пули, найденные на полях битвы 28-й стрелковой дивизии в районе села Поречье.

1 Пятков В.К. и др. Третья ударная. М., ВИ, 1976, с. 49.

8 мая после завтрака стали собираться в центре старинного села Борки фронтовики и гости, приехавшие из разных мест Союза.

На центральной усадьбе их ждали три автобуса, которые долж-

ны доставить на братское захоронение деревни Фелистово.

В живописном, сосново-березовом массиве заложена братская могила, состоящая из множества мемориальных плит. Сама деревня находится в 6 километрах от шоссе Великие Луки-Невель, на устье реки Балаздынь, падающей в озеро Балаздынь. Во время освобождения за эту деревушку сложили головы немало наших солдат.

В железобетонных плитах высечены множество имен погибших из разных частей. Из 126 имен мы обнаружили Расова Михаила Дмитриевича из Усть-Куломского района, погибшего II октября 1943 года. В центре захоронения стоит русский солдат - символ Вооруженных Сил СССР, как бы он охраняет покой погибших фронтовиков.

Митинг открыла председатель Борковского сельсовета Старикова Людмила Сергеевна. После краткой ее речи, выступили ветераны-освободители, красные следопыты из Сыктывкара. Возложили гирлянды, полевые цветы памятнику-солдату и мемориальным доскам. Бывшие воины склонили свои головы перед павшими и почтили память минутой молчания.

Следующая остановка была на братском захоронении Хмелище. До II марта 1942 года здесь существовала обыкновенная русская деревня с 15-ю дворами. Может, сутками раньше группа наших разведчиков получила задание - в районе этой деревни, в тылу у немцев: уточнить группировку противника, его огневые средства и расположение резервов. Для ведения наблюдения разведчики укрывались в крестьянских домах.

От этой деревни всего в четырех километрах на станции Опухлики находился немецкий штаб. Каратели же внезапно, частенько заглядывали в эти места. Они искали партизан, которые тогда активно вели разведку за немцами и вели боевые действия местного значения с ними.

В тот морозный солнечный день, каким-то образом фашисты узнали о нахождении советских воинов. Внезапно они ворвались с собаками в расположение домов и начали облаву. Услышав гавканье собак, наши воины поняли, что фрицы их окружают, стали выходить из кольца, оставив для прикрытия двух красноармейцев,

которые ценой своей жизни спасли всю группу наших разведчиков. Но фашистские молодчики на этом не успокоились. Они со звериной злобой стали выгонять на улицу из своих домов полуголодных жильцов. Фомченков Павел Филиппович и еще несколько жильцов успели укрыться в лесу и в соседних деревнях. Оккупанты кого застали в домах, всех, в том числе и детей, и стариков выгнали на улицу. Началась расправа. Всех людей согнали в одно страшное место и начали их расстреливать из пулемета. Смертельно раненные, невинные люди погибали. А кто еще стонал и шевелился, тех злодеи приканчивали штыками да прикладами. А потом свое страшное злодеяние закончили сожжением всех деревенских дворов. Фактически от деревни Хмелище не осталось ни двора, ни кола. Остались 24 убитых мирных жителей, погибших от рук палачей.

Боясь расправы, жители соседних деревень: Новинки, Колоницы, Пашково, Иванцево ночью придали земле тела всех погибших хмелищан.

После войны, оставшиеся в живых, местные жители совместно с молодежью Борковского сельсовета благоустроили место захоронения. Заложили березовую рощу. Среди белоствольных берез организовали братскую могилу, где позднее установили памятный обелиск с надписью: «Здесь захоронены 24 жителя дер. Хмелище, зверски расстрелянные немецкими оккупантами II марта 1942 г.».

Летом здесь поле, только приглядевшись, в густой траве замечаешь очертания фундаментов, стоявших когда-то недалеко от сосновой рощи домов и хозпостроек. На местах, где стояли дома: там валуны с надписями имен расстрелянных каждого дома. Хотя деревня не существует, но в народе Хмелище торжествует. Восстановлен колхозный колодец, которым пользовались все жители. Посажены в центре деревни столько берез, сколько погибли людей от расстрела оккупантов.

Руками местных жителей совхоза «Пореченский» на свои средства, на братском захоронении установлен памятник из мрамора и бетона.

Круглогодичная дорога ведет сюда посетителей на это священ-

ное место. Приезжают из соседних деревень, из других районов, областей и республик. Ежегодно, начиная с 1976 года сюда приезжают сыктывкарские следопыты. Впервые здесь в двадцатидневном походе побывали А.Ф. Ракин и я с учащимися Сыктывкарской 38-й школы. Второй раз приезжали сюда А.И. Горбунов, Д.П. Казаринов и автор этих строк с юнармейцаш СПТУ-8. Также приезжали сюда учащиеся 26-й школы Сыктывкара, воркутинские школьники и зеленоборские ребята.

Путеводителями были: Г.С. Осташев, А.Т. Габов А.К. Макаров. Руководили группами: М.А. Блощинская и А.В. Козлова. Школьные ребята были очень старательные. Каждый раз возлагали букеты полевых цветов, сажали малолетние деревья, вспоминали погибших минутой молчания, а сыктывкарские следопыты помогали местным пионерам и комсомольцам благоустраивать братские захоронения. Ранним утром 9 мая, мы с ветераном лесного хозяйства Коми АССР кавалером ордена Трудового Красного Знамени М.П.Ладановым, встали, не дожидаясь утреннего рассвета. Душа радуется, дожили до 45-летия Победы. Вышли на разминку, на лестничную площадку крыльца и стали балакать:

- Михаил Петрович, сколько тебе годиков?

- Восемьдесят через пару месяцев!

- А мне только семьдесят! Что ты помнишь из 1418 суток?.

- Чаще всего, 9 мая 1945 года, когда все фронтовики и тыловики вздохнули облегченными словами: «Победа! Победа!»

- Да это так было! Вот мы здесь с тобой ползали и бегали с голодным животом, грязные, усталые. Фрицев гнали! Мокрые до костей, а костры разводить не разрешали из-за вражеского сабантуя. А вера к победе была.

-Да! Вера все время была! - подтвердил он.

-Говорят, что 9 мая - праздник Победы. Но многие говорят, это не праздник, а день памяти.

В 1942-1943 годах в Великолукском и Невельском районах шли большие кровопролитные бои.

По статистическим данным только за деревню Борки Великолукского района 28-я стрелковая дивизия потеряла 96 человек убитыми в том числе 51 бойцов и командиров, погибшие - вы-

ходцы из коми народа. Безвозвратные потери в Великолукском районе, огромное количество. Вот почему нас тянет сюда. Долг и совесть тянут на эти святые места. При том здесь проживают наши фронтовые друзья: Сидоров Д.И., Любутин М.А., Алексеев А.И. и другие. Вот почему я называю не праздником а Днем памяти или днем скорби.

Около 6 часов утра во главе руководителя следопытов Козловой Альбины Васильевны в район озера Колоницы направил юнармейцев: нарвать букеты цветов для возложения на местах захоронений.

8 часов утра, заиграли пионерские трубачи на лагерной площади. Бывший автоматчик 88-го стрелкового полка Григорий Осташев построил колонну людей для чествования 45-летия Победы. Член совета ветеранов М.П.Ладанов с Ветеранским знаменем занял свое место во главе колонны, среди двух ассистентов-юнармейцев. Под звуки музыки колонна тронулась ровным, четким шагом, как бывало тогда, в солдатском строю. Этот момент наши ребята, собравшие в опахах около 30 букетов цветов, вернулись из колоницкого поля и влились к нам в колонну.

- За-пе-ва-ла, начинай! - откуда-то сзади - громкий голос. Дружно начали всем известную знакомую «Катюшу». Так мы начали шествие трех поколений на нами освобожденной борковской земле.

По просьбе директора школы Родионова А.А. сначала была проведена пионерская линейка, посвященная Дню Победы. Потом ветеранов пригласили в классы на урок мужества. Невельцы дарили свои воспоминания, отвечали на их интересующие вопросы. От имени фронтовкиов-невельцев поручили мне вручить коллективу борковской школы металлический бюст Маршала Советского Союза Г. К. Жукова.

Местные школьники выступления фронтовиков записывали на магнитофонную ленту. Учащиеся из Сыктывкарского СПТУ-8 Михайлова Людмила местным пионерам подарила несколько салфеток - кружева вязанные своими руками, воронежец Межин И. А. подарил ребятам-борковчанам свое воспоминание.

После чаепития руководитель комнаты боевой славы Латы-

шева Г. Н. нас пригласила в школьный музей. Детский музей занимает три комнаты. Видно, собрано немало экспонатов руками школьников.

В музее уделено большое место для материалов о боевом и служебном пути 28-й НКСД от города Котласа до города Бухареста, за 4 года пройденного пути.

Большой интерес у детей и ветеранов появился, когда мы стали знакомиться с экспозицией музейных материалов. Ребята при осмотре витрины с экспонатами остановились около каски. Дети говорили: «Чужая ненавистная каска, виденная много раз в кино и в книгах». Продырявленная немецкая каска делала их лица неприятными. Когда они увидели каску русского солдата у них до слез милыми были мальчишечьи лица в своей родной каске. В этой каске дети помнят с экранов кино и с книжных страниц советских воинов, опаленные войной лица, освободившие народы Европы от коричневой чумы.

Надо вспомнить, что во время большой войны борковчане активно участвовали на многих фронтах, освобождая нашу Родину от «нового порядка». В тяжелых боях погибли десятки борковчан. Сейчас селяне сохраняют светлую память о погибших земляках. На центральной усадьбе заложен небольшой парк, где бережно хранятся множество установленных железобетонных плит с десятками высеченных имен погибших. Здесь местные следопыты совместно с фронтовиками организовали траурный митинг. Со скорбными словами выступали: директор совхоза «Пореченский» Бабик В. И., председатель парткома Романов Н. А., председатель сельского совета ветеранов Дроздов Л. И., ветераны 28-й НКСД - Межин И. А., Островский И. Д., Осташев Г. С., Тупицкий В. С. и другие.

Борковчане годами подробно изучали по книгам и по рассказам фронтовиков боевой путь 28-й Невельской стрелковой дивизии. Воевали в составе этой дивизии многие псковичане: Брамбеус Ю. А., Одинцов М. А., Мурзин В. И., Шепляков М. С., Алексеев А. И., Юринов И. М., Ермаченко А. В. и другие.

На юго-восточной стороне села заложено селянами братское захоронение, куда они собрали и перезахоронили останки 352

бойцов и командиров. По данным великолукского райвоенкомата из них 96 останков оказались погибших воинов из разных частей и подразделений 28-й дивизии, в том числе 51 погибших захоронены коми воинов. В середине братского захоронения установлен памятник - скорбящая женщина, символизирующая, что фашизм принес борковчанам неисчислимые бедствия и страдания. При сборе останков активно участвовали двадцатъвосьмовцы: Сидоров Д. И., Любутин М. А.. Селяне аккуратно ухаживают за братской могилой: зимой чистят снег, летом следят за зеленым нарядом.

Гитлеровцы полностью уничтожили село и только чудом уцелели один дом и одна баня. Ныне все заново отстроено и благоустроено.

В освобождении села участвовали: 28-я, 165-я, 357-я, 360-я стрелковые дивизии и 184-я танковая бригада 3-й и 4-й ударных армий.

На день Победы ежегодно сюда жильцы приглашают родственников погибших воинов и освободителей на совместное проведение траурного шествия. Псковщина - земля многострадальная, партизанский край. Край занимал территорию 9600 квадратных километров в глубоком немецком тылу. Четких охраняемых грниц у края не было, защитой служили леса и болота, а также оборонительные окопы и траншеи. Край насчитывал около 400 сел и деревень. У партизан была своя госпиталь, лесная типография, выпускавшая газеты и листовки. Партизаны вели постоянную разведку, уничтожали вражеских солдат и офицеров, карателей, предателей, взрывали мосты и склады с боеприпасами, пускали под откос эшелоны, громили вражеские гарнизоны.

Население поддерживало партизан, кормило, одевало, сдавало продукты на партизанские базы.

Второй партизанской бригадой командовал Герой Советского Союза Н. Г. Васильев, третьей партизанской бригадой руководил Герой Советского Союза А. В. Герман. Его девиз был: «Искать, преследовать, истреблять!».

Части 28-й стрелковой дивизии держали связь с партизанами, командование направляло через линии фронта своих разведчиков

и саперов. В числе их были и наши радисты роты связи 88-го стрелкового полка. Дивизионные разведчики из подразделения «Смершь», в числе которых были наши земляки: Макаров А. К. (небдинец), Осипов Д. И. и Осипов А. С. (ибчане), Попов М. И. (пажгинец) и другие регулярно ходили в тыл врага. Они партизанам доставляли продовольствие, боеприпасы, оружие. На обратном пути они оттуда выносили раненых, истощенных мирных людей с детьми. Чаще всего разведчики вертались с пленными немцами. Потери были и с нашей стороны. В дерзских походах погибли наши земляки: ибчанин Осипов С. Н., из села Палевицы Нестеров А. С., шошкинец Оверин М. М. Известен подвиг старика колхозника деревни Мухарево Михаила Семенова. Немцы велели ему привести их к штабу партизан, который находился от Мухарева всего лишь в семи километрах. Михаил Семенов водил карателей целую ночь, да завел туда, откуда не выйти. Разъяренные враги убили проводника.

Но он не единственный «Сусанин» на Псковщине. Лесник из деревни Нартово Опочецкого района, И. А. Сорокин в половодье завел карателей в воду - под пули партизан. Такой же подвиг совершил Герой Советского Союза Матвей Кузьмин - великолукский крестьянин с добрым русским лицом, сторож из колхоза «Рассвет».

Из Партизанского края в осажденный Ленинград был отправлен обоз с продовольствием: 223 подводы двигались по лесам. Более 100 километров прошли они по линии фронта[1].

1 См. книги «Псковская земля», стр 150-152. М., «Искусство», 1975 г. и книгу «Путеводитель Опочка», Лениздат., 1973 г., стр. 93.

*Председатель совета, ветеранов 28-й Невельской стрелковой дивизии Конюхов И. П... «Заслуженный работник Республики Коми», «Почетный ветеран Республики Коми».*
*Город Сыктывкар-31 2008 г.*

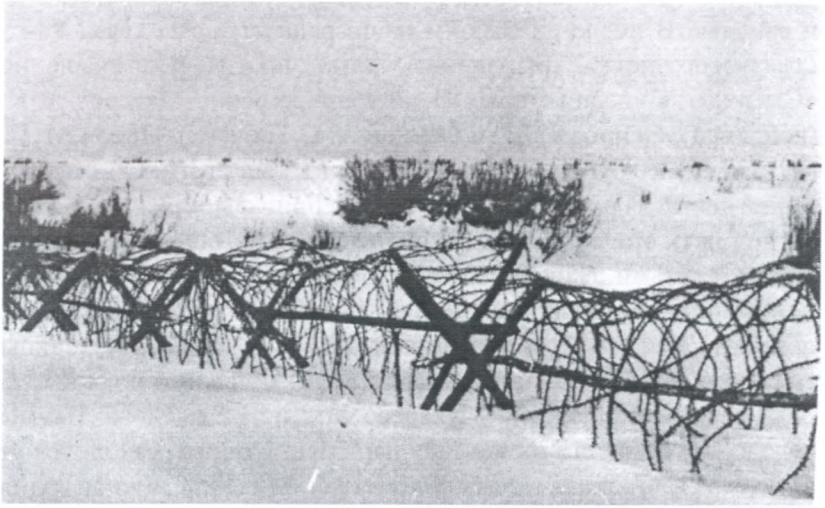

Проволочное /колючее/ заграждение, установленное гитлеровцами на льду реки Ловать в районе города Великие Луки. Калининский фронт. 1942 г.

Ветераны 28-й НКСД идут на Стефановскую площадь на парад. Слева направо И.П. Конюхов, И.А. Межин, А.Ф., Ракин, А.А. Конюхова, В.П. Межина, Н.Д. Борщевский и др. 9 мая 1980 г. Город Сыктывкар.

*На снимке:*

**Иван Петрович Конюхов**, бывший командир отделения роты связи 88-го стрелкового полка 28-й Невельской стрелковой дивизии, 3-й ударной армии 2-го Прибалтийского фронта. 1944 г.

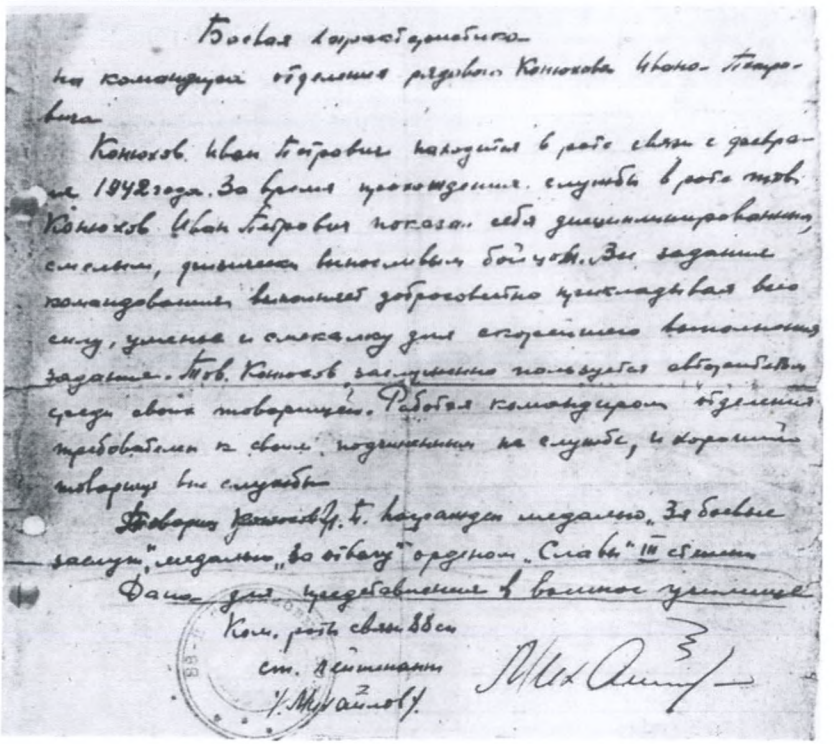

Боевая характеристика
на командира отделения рядового Конюхова Ивана Петровича

Конюхов Иван Петрович находится в роте связи с февраля 1942 года. За время прохождения службы в роте тов. Конюхов Иван Петрович показал себя дисциплинированным, смелым, дисциплинированным бойцом. При задании командования выполняет добросовестно прикладывая всю силу, умение и смекалку для скорейшего выполнения задания. Тов. Конюхов заслуженно пользуется авторитетом среди своих товарищей. Работая командиром отделения требователен к своим подчиненным на службе, и хороший товарищ вне службы.

Товарищ Конюхов И. П. награжден медалью „За боевые заслуги", медалью „За отвагу" орденом „Славы" III степени.

Дана для представления в военное училище.

Ком. роты связи 88 сп
ст. лейтенант
/Мухаилов/

**Шутов**
**Алексей Кириллович**, уроженец пос. Кажим Койгородского района. В ноябре в 1942 году 28 бойцов во главе с комиссаром 3-го батальона 88-го стр. полка Шутовым ценой своей жизни сдерживали натиск 300 фашистов. Он награжден орденом Красного Знамени /посмертно/.

Снимок с 1930 года.

**Осташёв**
**Григорий Савельевич**

Сентябрь 1948 г.

На братской могиле, бывшей деревни Хмелище проходит торжественно-траурный митинг. Выступает председатель Берковского сельсовета И.П. Климятов.
9 мая 1981 г.

*На снимке:* совет ветеранов 28-й НКСД 5-го созыва с Ветеранским красным знаменем. Слева направо /сидят/: Ракин А.Ф., Попов Н.В., Конюхов И.П./председатель/, Горбунов А.И., Корнаухов А.А.
Стоят: Распутин Н.В., Богданов П.Н., Селиванов К.Е., Кислякова Е.А., Мишарин А.Н., Казаринов Д.П., Лобанов С.И.
Город Сыктывкар, 1985 год.

Леонид Иванович и Мария Семеновна Дроздовы сфотографировались около своего дома. Леонид Иванович занесен в Книгу почета совета ветеранов 28-й Невельской стрелковой дивизии, награжден нагрудной памятной медалью 50-лет. Великой Победы советского народа.
Село Борки Великолукского района Псковской области. 2007 г.

**Захоронение останков погибшего воина РККА**

Коллектив поискового отряда «Наследие» из Сыктывкара (руководитель Таскаев Сергей Викторович) на местах, где шли ожесточенные освободительные бои 88-го, 144-го, 235-го стрелковых и 112-го артиллерийского полков, 28-й стрелковой дивизии с противником, были проведены поисковые работы. В результате этого труда у одного из восьми бойцов, поднятых из-под земли, на месте упокоения бойца были найдены шомпол для очистки ствола винтовки образца 1891-го года[1], химический карандаш, запал к гранате РГД и две монетки.

Траурную церемонию вёл первый заместитель Главы Великолукского района Псковской области Ю.Г. Муравьев. Выступали председатель совета ветеранов Борковского села Л.И. Дроздов, представитель из Великолукского горвоенкомата и руководитель поисковой группы С.В. Таскаев.

На церемонии присутствовали жители села, особенно, было много молодежи. Проклинали немецко-фашистских захватчиков, оккупантов Германского империализма.

1 Начальник инструментальной мастерской, Тульского оружейного завода капитан Сергей Иванович Мосин, изобрел «Винтовку образца 1891-го года». В апреле 1891 г. Винтовка, изобретенная им, была принята на вооружение русской армии. /Книга «Оружие славы», М., ВИ., 1985., с. 8./.

*На снимке:* ветераны 28-й Невельской стрелковой дивизии сфотографировались на память с учащимися 38-й школы имени 28-й Невельской дивизии в комнате боевой славы /музее/. Ветераны слева направо /сидят/: Корнилова И.А., Корнилов О.А., Филева М.А., Конюхов И.П./председатель/, Шехонин В.Н., Конюхова А.А., Селиванов К.Е., Назаров М.П., Шаньгин М.М., Мишарин А.Н., Корнаухова А.И., Щелканова Е.Д..

С 6-9 мая в 1995 году в г. Сыктывкаре прошла юбилейная встреча ветеранов 28-й НКСД.

*На снимке:* Иван Петрович и Анна Андреевна отметили 62 годовщину совместной-семейной жизни. Поздравить пришли работница соцзащиты города Ирина Юрьевна с шестилетней Таней Костюнины. В день “трех восьмерок“ (08.08.08.) - сфотографировала мама. 8 августа 2008 года, г. Сыктывкар.

22 июля 1988 г. за № 148 Совет Министров Коми ССР издал Постановление, и на основании этого постановления Сыктывкарский Совет народных депутатов принял решение - заслуженному врачу Коми АССР и РСФСР, почетному гражданину г. Сыктывкара, бывшему ведещему хирургу 134-го медсанбата 28-й Невельской стрелковой дивизии установить мемориальную доску И. И. Чебанову, где он проживал до смерти.

На снимке: слева направо ветераны 28-й Невельской дивизии: Селиванов К. Е. и Конюхов И. П., учащаяся СПТУ-8 Налобина Наташа, заслуженный врач РСФСР и Коми ССР, жена Ивана Ивановича Ольга Степановна Чебанова, ветеран войны и труда Конев Ф. И., учащаяся СПТУ-8 Михайлова Людмила. Май 1995 год.

Здесь часто останавливаются сыктывкарцы и гости столицы, отдавая день памяти и почести. 8 мая 1990 год.

*На снимке:* сфотографировались на память группа ветеранов 28-й Невельской стрелковой дивизии с активом Эргльского поссовета Мадонского района Латвийской ССР, на встрече однополчан. *Слева направо /сидят/*: Рожков П.В., Корнаухов А.А., Шмите А.А./председатель поссовета/, Конюхов И.П. /председатель совета однополчан/, Борисенко А.А., Безносикова А.А., Чернова М.А.. *Стоят:* Богданов В.С., Славинский С.И., Иванов Н.И., Добрянцев Д.Д. с женой, Назаров М.П. с женой.

Поселок Эргли Латвийской ССР, 9 мая 1983 года.

ВАСИЛЬЧЕНКО Иван Гаврилович, бывший отличный связист 144-го стрелкового полка. Награжден многими боевыми наградами СССР. Он занесен в Книгу почета Совета ветеранов 28-й НКСД. В связи с 60-летием Великой Победы советского народа, Совет ветеранов 28-й НКСД объявил сердечную БЛАГОДАРНОСТЬ. Снимок с 1976 года.

КАЗАРИНОВ Дмитрий Прокопьевич, бывший портной ОВС 88-го стрелкового полка 28-й НКСД. "Почетный ветеран 28-й НКСД". Жил в г. Сыктывкаре.

/1911-2002 гг./

ПОТАПОВА /ДЕМЧУКОВА/ Лидия Ивановна, бывшая связистка 112-го Краснознаменного артполка 28-й НКСД, 2-го Прибалтийского фронта. Она занесена в "Книгу почета Совета ветеранов 28-й НКСД". Она жила в г. Батайске.

/1926-1991 гг./

НАЦИОНАЛЬНЫЙ ФОНД
«ОБЩЕСТВЕННОЕ ПРИЗНАНИЕ»

НАЦИОНАЛЬНЫЙ ГРАЖДАНСКИЙ КОМИТЕТ ПО ВЗАИМОДЕЙСТВИЮ С ПРАВООХРАНИТЕЛЬНЫМИ, ЗАКОНОДАТЕЛЬНЫМИ И СУДЕБНЫМИ ОРГАНАМИ

НЕЗАВИСИМАЯ ОРГАНИЗАЦИЯ
«ГРАЖДАНСКОЕ ОБЩЕСТВО»

# СВИДЕТЕЛЬСТВО

***Конюхов***
***Иван Петрович***

награжден

**Юбилейным гражданским орденом**
**Серебряная Звезда**
**«Общественное признание»**

«За мужество, проявленное при выполнении воинского и гражданского долга во время Великой Отечественной войны и в связи с 60-летием Великой Победы»

**С.А. Абакумов**
Председатель Правления Независимой организации «Гражданское общество», Национального фонда «Общественное признание» и Национального Гражданского Комитета

**В.Л. Говоров**
Председатель Российского Комитета ветеранов войны и военной службы, генерал армии, Сопредседатель Попечительского совета Национального Гражданского Комитета

**А.Н. Ефимов**
Заместитель Председателя Оргкомитета «Победа», президент общественного фонда «Победа-45», маршал авиации, Сопредседатель Попечительского совета Национального Гражданского Комитета

**В.А. Торлопов**
Глава Республики Коми, Сопредседатель Президиума Национального гражданского комитета и независимой организации «Гражданское общество»

*На снимке:* супруги Межины - Валентина Петровна и Иван Андреевич. 1982 год.

Иван Андреевич является «Почетным ветераном 28-й Невельской стр. дивизии». Прошел полный боевой и служебный путь в этом соединении, как говорят прошел от звонка и до звонка.

Он автор книги «Память в запас не уходит». Написал много своих воспоминаний о войне, о товарищах-однополчан в Коми республиканские газеты «Красное знамя» и «Молодежь Севера». Особенно он много статей написал в газету «Волна» на заводе, где он много лет работал там в качестве слесаря высокого разряда.

По закону всемирного тяготения Солнце притягивает Землю. Земля обращается /летит/ вокруг солнца по окружности со скоростью 29,8 километров в секунду.

Луна является спутником Земли. Она вращается вокруг Земли со скоростью 1 километр в секунду.

Радиус Земного шара - 6,5 тысяч километров.

Окружность Земного шара - 40 тысяч километров.

От Земли до Луны - 390 тысяч километров.

Длина окружности, по которой движется Луна - 2400 тысяч километров. Полный оборот Луна делает вокруг Земли за $27^{1/3}$ суток.

За сутки Луна пролетает 87820 километров, а в сутках содержится 86400 секунд, то и выходит, что в одну секунду Луна пролетает приблизительно один километр.

Земля находится от Солнца на расстоянии 215 солнечных радиусов[1].

Возраст Земли 300 миллионов лет. Жизнь животного мира на Земле зародилась около 300 миллионов лет тому назад. Понадобилось таким образом всего 300 тысяч лет или, иначе говоря - смена примерно 10 тысяч поколений для того, чтобы первобытный обезьяноподобный человек превратился в современного[2].

1 Проф. К.Ф. Огородников. «На чем Земля держится».
Москва 1950 Ленинград.
2 Профессор М.Ф. Субботин. «Происхождение и возраст Земли». Москва 1945 Ленинград.
Государственное издательство технико-теоретической литературы.

Материал подготовил И. П. Конюхов.
2008 год.

*29 октября комсомолу - 90 лет.*
*В среду по всей России и во многих странах СНГ пройдут торжества в честь юбилея ВЛКСМ: ему исполняется - 90 лет (Российская газета № 222 (4779) от 23-29 октября 2008 г.)*

Без пионерии и Ленинского комсомола молодежную программу (задачу) не решить - это мое мнение.

И.П.

***Б Л А Г О Д А Р Н О С Т Ь***

***За оказываемую в нашей работе моральную поддержку приношу искреннюю БЛАГОДАРНОСТЬ председателю Сыктывкарского горсовета ветеранов войны и труда ГЛАДЫШЕВОЙ ТАМАРЕ ПЕТРОВНЕ.***

***Автор: Конюхов Иван Петрович -***
***Почетный ветеран Республики Коми;***
***Председатель Совета ветеранов 28-й НКСД,***
***Заслуженный работник Республики Коми.***

***Мой адрес: 167031, Республика Коми,***
***г.Сыктывкар, Октябрьский проспект, д.130, кв.4,***
***телефон (8212) 24-20-22***

Современными ученым подсчитано, что в годы войны и оккупации гитлеровцы в захваченных ими странах и на территории самой Германии построили около десяти с половиной тысяч лагерей различного назначения, их филиалов, тюрем, гетто и других мест заключения. В них разное время находились 18 миллионов человек из 30 стран. Более 12 миллионов из них, или 61 процент, не вышли из-за колючей проволоки этих лагерей смерти.

Давайте обратимся к документам - бесстрастным свидетелям тех лет. Они же говорят, что именно советский народ , воины армии и флота, партизаны, труженики тыла не дали сбыться чудовищным планам Гитлера и его камарильи. Действительно, цена Победы оказалась высокой.

Реальность же такова, какая она есть. Треть национального богатства Союза ССР - 1710 разоренных городов и поселков, более 70 тысяч сожженных сел и деревень, около 25 миллионов человек без крова, 32 тысячи разоренных промышленных предприятий, 65 тысяч километров исковерканной железнодорожной колеи, 4100 приведенных в негодность железнодорожных станций - вот неполный реестр того, что потерял советский народ ради того, чтобы отстоять свою национальную независимость и территориальную целостность.

Безвозвратные потери солдат, сержантов и офицеров в годы второй мировой войны - 17,2 миллиона человек.

Приблизительное число пропавших без вести - 3 000 000 человек. Количество советских военнопленных, находившихся в гитлеровской Германии, по данным Института военной истории ФРГ составляет 5 200 000 человек.

Долгих четыре года советские люди жили надеждой на Победу. Во имя будущего они жертвовали всем, что у них было.

Победа была целью и смыслом жизни практически каждого гражданина СССР, антифашистов за пределами нашей Родины.

Так сообщила газета «Красная звезда» от 24 января и 3 февраля 1990 года.

Цена выпуска - 100 руб.

**Отпечатано в ООО «Миян Кыв»**
**Тираж 50 экз.**
**г.Сыктывкар, ул.Интернациональная, 157**
**тел.(8212) 20-14-23, 24-34-40**